

**ČESKÁ ZEMĚDĚLSKÁ UNIVERZITA V PRAZE**  
**FAKULTA LESNICKÁ A DŘEVAŘSKÁ**

---

**INDEX PLANTARUM 2014**  
**Arboretum FLD v Kostelci nad Černými lesy**

Václav Bažant, Hana Prknová



Arboretum FLD v Kostelci nad Černými lesy  
Truba 839  
281 63 Kostelec nad Černými lesy  
Czech Republic

e-mail: [bazant@fld.czu.cz](mailto:bazant@fld.czu.cz)

[www.arboretum.czu.cz](http://www.arboretum.czu.cz)

ISBN 978-80-213-2479-4

ČZU v Praze, 2014

## Úvod

Arboretum Fakulty lesnické a dřevařské v Kostelci nad Černými lesy slaví tento rok 60 let od svého založení. Výročí 60-ti let je významným milníkem v historii arboreta. Je to období, kdy nejstarší vysazené exempláře začínají dorůstat „úctyhodných“ rozměrů, dřeviny pomalu vyplňují prostor a vytváří malebná, návštěvnický atraktivní zákoutí. Vedle esteticky hodnotného prostředí zde vznikla živá sbírka, která šíří zastoupených taxonů patří k nejobsáhlejším v ČR.

## Historie

Arboretum Kostelec vzniklo především z pedagogických důvodů tehdejší lesnické fakulty. Sběrka dřevin byla zaměřena hlavně na lesnický významné taxony mírného a boreálního pásu severní polokoule. V roce 1954 byly vysazeny první dřeviny na jižní stráni Peklovského údolí, o rozloze 4 ha. Později bylo arboretum rozšířeno o stoletou habrovou doubravu na celkových 7,5 ha. K dalšímu zvětšení plochy na 12,38 ha došlo v roce 1989. V průběhu let byl sortiment dále obohacován také keři a dalšími okrasnými dřevinami. V současnosti je realizován dlouholetý záměr rozšíření plochy arboreta o údolní nivu spojený s vybudováním vodní plochy. Tím se rozšíří možnosti pěstování především vlhkomilných dřevin.

Arboretum vedl od založení do roku 1962 prof. Dr. Ing. Pravdomil Svoboda, DrSc. V roce 1963 se stal vedoucím arboreta doc. Jaromír Pokorný CSc., který je řídil až do roku 1986. Po jeho odchodu byl odborným vedením arboreta pověřen Ing. Jiří Holata. V roce 1996 převzal na odborný dohled nad zařízením doc. Ing. Ivan Musil, CSc., kterého později vystřídala Ing. Gabriela Leugnerová. V současné době je odborným dohledem pověřen Ing. Václav Bažant, Ph.D.

Na rozvoji arboreta se obětavě podíleli i další pracovníci: doc. Ing. František Fér, CSc., Ing. Zdeněk Kříž, CSc., prof. Ing. Erich Václav, DrSc., Ing. Jiří Hejtmánek, CSc., Ing. Jaroslava Šindelářová, doc. Ing. Dagmar Žďárská, CSc., Ing. Jaroslav Dobrý, DrSc, Ing. Milena Vytisková a další.

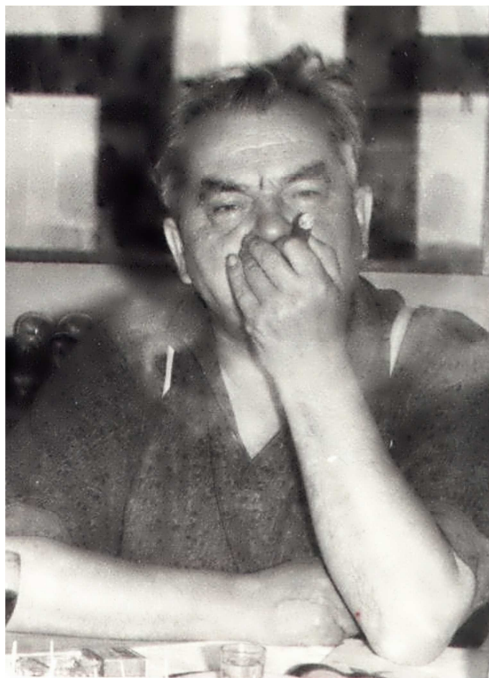

Prof. Dr. Ing. Pravdomil Svoboda, DrSc.

Dřeviny jsou uspořádány formou přírodního parku, ve starší části arboreta především podle svých ekologických nároků, v některých partiích i systematicky. Při kompozici skupin je uplatňován estetický přístup. Součástí sbírky jsou též srovnávací výsadby různých druhů smrků, jedlí a borovic. V nové (zadní) části se připravují expozice modelových porostů ze Severní Ameriky, Číny, Japonska, Sibiře a Dálného Východu, kde se uplatňuje geografické uspořádání.

Hlavním posláním arboreta je funkce didaktická a vědecká. Probíhají zde cvičení z několika předmětů vyučovaných na FLD, ale i různá pozorování v rámci bakalářských a diplomových prací. Pro studenty ČZU v Praze je vstup umožněn bez omezení, pro veřejnost se roce 2004 začaly dvakrát do roka organizovat dny otevřených dveří, vždy v květnu a v říjnu. Odborné veřejnosti je po dohodě umožněna individuální exkurze.

### **Přírodní poměry Arboreta FLD v Kostelci nad Černými lesy**

Arboretum se nachází asi 3 km severně od Kostelce nad Černými lesy, v blízkosti dvora Hošť, na svahu exponovaném k jihu. Zeměpisné souřadnice lokality jsou 14° 51' východní délky a 50° 01' severní šířky v nadmořské výšce 300 až 345 m.

Území Arboreta spadá do mírně teplé klimatické oblasti, konkrétně na hranici okrsků B2 (mírně teplý, mírně suchý, převážně s teplou zimou) a B3 (mírně teplý, mírně suchý, převážně s mírnou zimou).

Průměrná roční teplota	8,14 °C
Průměrná teplota měsíce ledna	-1,92 °C
Průměrná teplota měsíce července	17,81 °C
Maximální dosažená teplota (12.07.91)	40,80 °C
Minimální dosažená teplota (8.01.85)	-28,50 °C
Průměrné roční srážky	662,60 mm
Nejvlhčí rok (1977)	890,00 mm
Nejsušší rok (1990)	426,80 mm

*(průměrné údaje jsou z let 1960 až 1995 - meteorologická stanice Kostelec – Truba, v roce 2013 přímo na ploše arboreta byla osazena automatická meteorologická stanice)*

Geologický podklad území tvoří permský pískovec, jenž je v horní (severní) části arboreta překryt několik metrů silnou vrstvou křídového pískovce. Směrem do údolí je na pískovci vrstva hlinité spraše. Podle lesnické typologie je možno arboretum zařadit do dvou kategorií, a to 2K3 a 3S1. **2K3** – kyselá buková doubrava biková, do níž spadá horní část arboreta; dolní část arboreta je již na přechodu do kategorie edafické **3S1** – svěží buková doubrava šťavelová.

## Evidence genofondu

Celé arboretum je rozděleno na tzv. oddělení, což jsou menší plošné jednotky, jejichž hranice jsou většinou vymezeny cestami. Jednotlivá oddělení jsou označena velkým písmenem s číslicí (A1 – T4). Každé nově vysazené dřevinně je v rámci oddělení přiděleno vždy číslo.

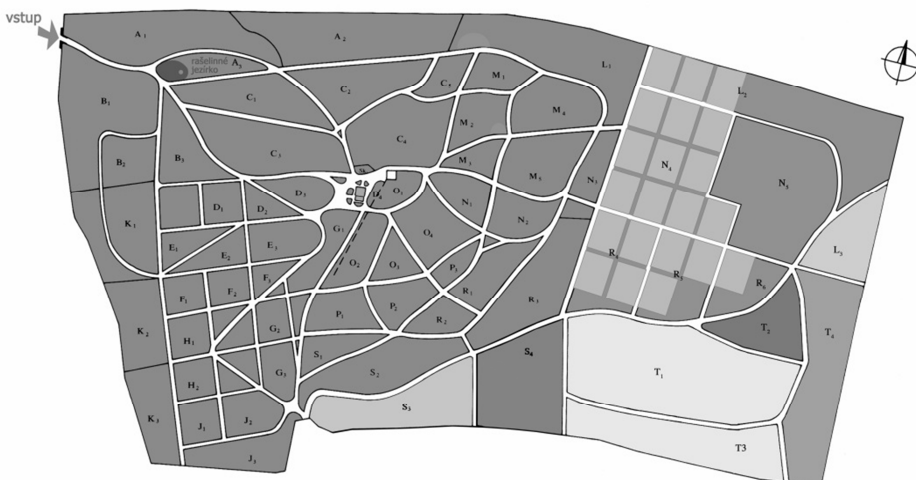

Rozdělení arboreta na jednotlivá oddělení

Stromovitě rostoucí jedinci jsou očíslováni jednotlivě. Pokud se jedná o skupinu stejného druhu a původu, číslování se provádí formou zlomku, v jehož jmenovateli je uvedeno pořadové číslo stromu. Skupiny keřů stejného druhu, kde jsou od sebe jednotliví jedinci těžko rozeznatelní, jsou označeny jedním evidenčním číslem a počtem jedinců ve skupině. Plechový štítek s evidenčním číslem je umístován z jižní strany dřeviny ve výšce očí.

### *Evidence přírůstků*

Nové přírůstky jsou dnes vedeny pod číslem původu. Číslo původu je pětimístný kód, kde první dvě čísla značí příslušný rok a následující trojčíslí je posloupně přidělováno jednotlivým přírůstkům téhož roku. Pod tímto číslem je vedeno i po výsadbě. Po ujmoutí dřeviny (2-3 roky) je přiděleno evidenční číslo v daném oddělení. Evidence přírůstků obsahuje veškeré informace původu a množení.

### *Evidenční tabulky*

Evidenční tabulky obsahují seznamy dřevin sestavené pomocí počítačové evidence, zavedené v roce 1983 a určené k usnadnění a zpřehlednění celkové evidence dřevin v arboretu. V minulosti se data zpracovávala v programu „Evidence genofondu“ s využitím operačního systému DOS – III. Postupem času byla evidence přetřansformována do tabulkového procesoru Excel. Tabulky

obsahují veškeré dostupné informace: evidenční číslo, vědecký název, číslo původu, místo původu, způsob získání sazenice, rok vzniku, rok výsadby, počet kusů a přirozený areál. Postupně se doplňují záznamy měření taxačních veličin po jednotlivých ročníchích, fenologická pozorování a hodnocení.

V letech 2002 – 2003 bylo provedeno nové polohopisné zaměření jednotlivých dřevin, včetně upřesnění hranic příslušných oddělení arboreta. Po zaměření byla data exportována do programu ArcView 3.2, kde byla dále zpracována a doplněna připojením existující databáze. Výstupem jsou soubory map podle jednotlivých čeledí „Inventarizace genetických zdrojů v Arboretu FLD v Kostelci nad Černými lesy“.

V současné době se testuje nový informační systém GT Zeleň, který zpřístupní data k výukovým potřebám ČZU v Praze. Tento systém pracuje v prostředí CADu a umožňuje vzájemné propojení polohopisných dat s tabulkami v podobě evidenčních karet pro jednotlivé dřeviny.

### **Periodické revize sbírky**

Růst a vývoj dřevin je hodnocen každých pět let revizemi. Provádí se kontrola taxonomického zařazení dřevin, měření taxačních veličin (průměr, výška, korunová projekce), je zaznamenávána plodnost, kvetení, výskyt přirozeného zmlazení dřevin, evidence úhynů a klasifikace dřevin dle jejich významnosti pro sbírku. Klasifikace dřevin stanovuje míru významnosti taxonu pro danou sbírku. Je prakticky využívána v případech navzájem si konkurujících dřevin. Nejvyšší hodnocení (5 bodů) mají vzácně u nás pěstované taxony nebo didakticky významní jedinci z autochtonních lokalit s podrobnou dokumentací. Vedle sbírkového hodnocení byla připojena ještě orientační sadovnická klasifikace, která vyjadřuje estetické působení a začlenění dřevin do kompozice.

Výsledky revizí jsou zpracovávány v diplomových pracích studentů ČZU v Praze a v odborných člancích

### **Index plantarum 2014**

Index plantarum 2014 obsahuje výsledky revize všech oddělení, která probíhala v letech 2012-2014. Některé rody byly nově přeúčeny specialisty: *Abies*, *Cotoneaster*, *Pinus*, *Lonicera*, *Sorbus*, *Viburnum*. Celkový počet jedinců pěstovaných v arboretu je 6 329. Informace o zastoupených rodech a počty druhů, taxonů nižších než druh a kultivarů, jsou v níže uvedených tabulkách.

Legenda:

Ssp – počet druhů

Ntx – počet hybridogenních taxonů

Ssp – počet taxonů nižších než druh

Scv – počet kultivarů

sp – počet neurčených jedinců daného rodu

<b>Rod</b>	<b>Spp</b>	<b>Ntx</b>	<b>Ssp</b>	<b>Scv</b>	<b>sp.</b>
Abies	23	4	4	7	3
Acanthopanax	3				
Acer	46		8	25	
Actinidia	3				
Aesculus	7	2			1
Ailanthus	2		1		
Alnus	10		4	4	1
Amelanchier	4				2
Amorpha	2				
Ampelopsis	1				
Andromeda	1				
Aphananthe	1				
Aralia	2				
Arctostaphylos	1				
Aristolochia	1				
Aronia	2				
Asimina	1				
Berberis	33	2	2	4	16
Betula	23		3	5	5
Broussonetia	1				
Buxus	2		1	4	
Callicarpa	3		1		
Calocedrus	1				
Calycanthus	3				
Campsis	1				
Caragana	3			2	1
Carpinus	7			6	
Carya	5				1
Castanea	2				
Catalpa	3	1		1	
Cedrela	1				
Cedrus	3			1	
Celastrus	1				
Celtis	4		2	1	1
Cephalanthus	1				
Cephalotaxus	3				1
Cerasus	10		1	3	1
Cercidiphyllum	2			1	3
Cercis	1				

<b>Rod</b>	<b>Spp</b>	<b>Ntx</b>	<b>Ssp</b>	<b>Scv</b>	<b>sp.</b>
Cistus	1				
Cladrastis	1				
Clethra	2				
Comptonia	1		1		
Cornus	11	1		4	8
Corylopsis	3		1		
Corylus	8			5	1
Cotinus	2			1	
Cotoneaster	34	3	1	3	1
Crataegus	17	1		4	9
Cryptomeria	2			1	
Cudrania	1				
Cunninghamia	1				
Cupressus	1		1		
Cydonia	1				
Daphne	2			1	
Dasiphora	2		1	4	
Davidia	1				
Decaisnea	1				
Deutzia	4	1		1	12
Diervilla	3	1			1
Diospyros	3				
Dipelta	2				
Disanthus	1				
Duschekia	1				1
Elaeagnus	3				
Enkianthus	2		1		5
Erica	1				1
Eucomnia	1				
Euonymus	5		1		2
Exochorda	5	1			4
Fagus	5		1	42	
Fontanesia	1				
Forsythia	5	1			10
Fortunearia	1				
Fothergilla	2				
Frangula	2		1		
Fraxinus	13		4	7	3
Gaultheria	2				



<b>Rod</b>	<b>Spp</b>	<b>Ntx</b>	<b>Ssp</b>	<b>Scv</b>	<b>sp.</b>
Genista	1				
Genistella	1				
Ginkgo	1			3	
Gleditsia	4				1
Gymnocladus	1				
Halesia	2		1		
Hamamelis	4	1	2	9	1
Hedera	1				
Hibiscus	1			1	
Hippophäe	1				
Holodiscus	1				
Hydrangea	5				
Hypericum	3				
Chaenomeles	3	1		1	1
Chamaecyparis	5			58	
Chamaedaphne	1				
Chionanthus	2				
Ilex	5	2		2	
Jasminum	1				
Juglans	7	1			
Juniperus	12		1	27	
Kalmia	2				
Kalopanax	1		1		
Kerria	1				
Kolkwitzia	1				
Laburnum	2	1		4	
Larix	7	1	3	2	
Laurocerasus	1			2	
Lavandula	1				
Ledum	3				
Leucothoë	1				
Ligustrum	8			2	1
Lindera	2				
Liquidambar	1				
Liriodendron	2			1	
Lonicera	19	3	1	2	9
Louiseania	1				
Lyonia	1				
Maackia	3				

<b>Rod</b>	<b>Spp</b>	<b>Ntx</b>	<b>Ssp</b>	<b>Scv</b>	<b>sp.</b>
Maclura	1				
Magnolia	8	2		2	
Mahonia	2				
Malus	10	8		6	2
Menispermum	1				
Mespilus	1				
Metasequoia	1				
Microbiota	1				
Morus	2			1	
Myrica	2				
Negundo	1				
Neillia	3				
Nemopanthus	1				
Nothofagus	2				
Nyssa	1				
Oemleria	1				
Orixa	1				
Ostrya	3			1	
Padus	4			1	
Parrotia	1				
Parrotiopsis	1				
Parthenocissus	1				
Paulownia	2				
Paxistima	1				
Periploca	1				
Pernettya	1				
Petteria	1				
Phellodendron	3				
Philadelphus	7	1		2	23
Phillyrea	2		1		
Photinia	2		1		
Physocarpus	5			1	8
Picea	24	2	4	42	17
Pieris	2				
Pinus	36	6			
Platanus	1	1			
Platycladus	1			1	
Pleioblastus	1				
Poncirus	1				

<b>Rod</b>	<b>Spp</b>	<b>Ntx</b>	<b>Ssp</b>	<b>Scv</b>	<b>sp.</b>
Populus	6	2		3	
Prinsepia	2				
Prunus	6		1	2	1
Pseudolarix	1				
Pseudotsuga	2			4	
Ptelea	2			1	
Pterocarya	3				
Pterostyrax	1				
Pyracantha	2			2	
Pyrus	3	1			
Quercus	24	3	1	12	6
Rhamnus	6			1	3
Rhodococcum	1				
Rhododendron	16	3	2	24	20
Rhodotypos	1				
Rhus	3			1	
Ribes	7				4
Robinia	3	1			2
Rosa	12	1	1		1
Rubus	1				
Ruta	1				1
Salix	17	2	1	10	4
Sambucus	2			2	
Sapium	1				
Sarothamnus	1				
Sciadopitys	1				
Sequoia	1				
Sequoiadendron	1				
Shepherdia	1				
Sibiraea	1				
Sinocalycanthus	1				
Skimmia	1		1		
Sophora	1				
Sorbaria	5				
Sorbus	14	4		4	2
Spiraea	33	13	2	11	3
Staphylea	6				
Stephanandra	2				
Stewartia	1				

<b>Rod</b>	<b>Spp</b>	<b>Ntx</b>	<b>Ssp</b>	<b>Scv</b>	<b>sp.</b>
Stranvaesia	1			1	
Styrax	1				
Swida	22		4	6	11
Sycopsis	1				
Symphoricarpos	2				
Symplocos	1				
Syringa	8	3			8
Taxodium	1				
Taxus	4	1		16	
Thuja	4	1		29	
Thujopsis	1			1	
Tilia	9	3		5	
Torreya	1				
Toxicodendron	3				
Tripterygium	1				
Tsuga	6			5	
Ulex	1				
Ulmus	6			4	3
Vaccinium	2				
Viburnum	27	6	3	19	1
Vinca	2				
Vitis	5				
Weigela	7	1		4	1
Wisteria	3				
Yucca	1				
Zanthoxylum	1				
Zelkova	1				1
Zenobia	1				
+Crataegomespilus	1				
x Cerapadus	1				
x Cupressocyparis	1				
x Mahoberberis	1				
x Sorbaronia	1			1	
x Sorbopyrus	1				
x Sycoparrotia	1				

**úhrnem**

**959**

**93**

**71**

**476**

**229**

<b>Abies</b>	<b>Pinaceae</b>	
x vilmorinii Mast.		1980
alba Mill.	'Pendula'	1963
alba Mill.	'Pendula'	1963
alba Mill.	'Pendula'	1971
alba Mill.	'Pendula'	1971
alba Mill.	'Pyramidalis'	
alba Mill.	'Pyramidalis'	1963
alba Mill.		1955
alba Mill.		1955
alba Mill.		1955
alba Mill.		1955
alba Mill.		
alba Mill.		
alba Mill.		
alba Mill.		
alba Mill.		
alba Mill.		
alba Mill.		
alba Mill.		
alba Mill.		
alba Mill.		
alba Mill.		
alba Mill.		
alba Mill.		
alba Mill.		
alba Mill.		
alba Mill.		
alba Mill.		
alba Mill.		
alba Mill.		
alba Mill.		
alba Mill. x A. cephalonica Loud.		1988
alba Mill. x A. cephalonica Loud.		1988
alba Mill. x A. cephalonica Loud.		1988
alba Mill. x A. cephalonica Loud.		1988
alba Mill. x A. cephalonica Loud.		1988
alba Mill. x A. cephalonica Loud.		1988
alba Mill. x A. cephalonica Loud.		1988
alba Mill. x A. cephalonica Loud.		1988









## Abies

concolor (Gord.) Engelm.	var. <i>lowiana</i> (A. Murr.) Lemm.	1989
concolor (Gord.) Engelm.	var. <i>lowiana</i> (A. Murr.) Lemm.	1989
concolor (Gord.) Engelm.	var. <i>lowiana</i> (A. Murr.) Lemm.	1989
concolor (Gord.) Engelm.	var. <i>lowiana</i> (A. Murr.) Lemm.	1989
concolor (Gord.) Engelm.	var. <i>lowiana</i> (A. Murr.) Lemm.	1989
concolor (Gord.) Engelm.	var. <i>lowiana</i> (A. Murr.) Lemm.	1989
concolor (Gord.) Engelm.	var. <i>lowiana</i> (A. Murr.) Lemm.	1989
concolor (Gord.) Engelm.	var. <i>lowiana</i> (A. Murr.) Lemm.	1989
concolor (Gord.) Engelm.	var. <i>lowiana</i> (A. Murr.) Lemm.	
concolor (Gord.) Engelm. × <i>A. grandis</i> Lindl.		1981
concolor (Gord.) Engelm. × <i>A. grandis</i> Lindl.		1981
concolor (Gord.) Engelm. × <i>A. grandis</i> Lindl.		1981
firma S. et Z.		1975
firma S. et Z.		1975
firma S. et Z.		1975
firma S. et Z.		1982
forrestii Coltm.-Rog.	var. <i>georgei</i> (Orr) Farjon	
forrestii Coltm.-Rog.	var. <i>georgei</i> (Orr) Farjon	
forrestii Coltm.-Rog.	var. <i>georgei</i> (Orr) Farjon	
forrestii Coltm.-Rog.	var. <i>georgei</i> (Orr) Farjon	
forrestii Coltm.-Rog.	var. <i>georgei</i> (Orr) Farjon	
forrestii Coltm.-Rog.	var. <i>georgei</i> (Orr) Farjon	
forrestii Coltm.-Rog.	var. <i>georgei</i> (Orr) Farjon	
forrestii Coltm.-Rog.	var. <i>georgei</i> (Orr) Farjon	
forrestii Coltm.-Rog.	var. <i>georgei</i> (Orr) Farjon	
forrestii Coltm.-Rog.	var. <i>georgei</i> (Orr) Farjon	
forrestii Coltm.-Rog.	var. <i>georgei</i> (Orr) Farjon	
forrestii Coltm.-Rog.	var. <i>georgei</i> (Orr) Farjon	
fraseri (Pursh) Poir.		1974
fraseri (Pursh) Poir.		1974
fraseri (Pursh) Poir.		1974
fraseri (Pursh) Poir.		
fraseri (Pursh) Poir.		
fraseri (Pursh) Poir.		
fraseri (Pursh) Poir.		
fraseri (Pursh) Poir.		
fraseri (Pursh) Poir.		
fraseri (Pursh) Poir.		



## Abies

grandis Lindl.		1988
grandis Lindl.		1988
grandis Lindl.		1988
grandis Lindl.		1988
grandis Lindl.		1988
grandis Lindl.		1988
grandis Lindl.		1988
grandis Lindl.		1988
grandis Lindl.		1988
grandis Lindl.		1988
grandis Lindl.		1988
grandis Lindl.		1988
grandis Lindl.		1988
grandis Lindl.		1988
grandis Lindl.		1988
grandis Lindl.		1988
grandis Lindl.		1988
grandis Lindl.		1988
grandis Lindl.		1988
grandis Lindl.		1988
grandis Lindl.		1988
grandis Lindl.		1988
grandis Lindl.		1988
grandis Lindl.		1988
grandis Lindl.		1988
grandis Lindl.		1988
grandis Lindl.		1988
grandis Lindl.		1988
grandis Lindl. × A. concolor (Gord.) Engelm. var. lowiana (A. Murr.) Lemm.		1958
holophylla Maxim.		1982
holophylla Maxim.		1982
holophylla Maxim.		1982
holophylla Maxim.		1982
homolepis S. et Z.		1969
homolepis S. et Z.		1973
homolepis S. et Z.		1962
homolepis S. et Z.		1962
homolepis S. et Z.		1975
homolepis S. et Z.		1975
koreana Wils.	'Compacta'	
koreana Wils.	'Horstmann's Silberlocke'	1989
koreana Wils.		1962
koreana Wils.		1962
koreana Wils.		1986
lasiocarpa (Hook.) Nutt.		1972
lasiocarpa (Hook.) Nutt.		1972
lasiocarpa (Hook.) Nutt.		1972
lasiocarpa (Hook.) Nutt.		1972
lasiocarpa (Hook.) Nutt.		1972

## Abies

lasiocarpa (Hook.) Nutt.		1972
lasiocarpa (Hook.) Nutt.		1972
lasiocarpa (Hook.) Nutt.		1978
nephrolepis Maxim.		1964
nordmanniana (Stev.) Spach		1963
nordmanniana (Stev.) Spach		1963
nordmanniana (Stev.) Spach		1957
nordmanniana (Stev.) Spach		1963
nordmanniana (Stev.) Spach		
nordmanniana (Stev.) Spach		1964
numidica de Lannoy apud Carr.		1983
numidica de Lannoy apud Carr.		1980
numidica de Lannoy apud Carr.		1980
numidica de Lannoy apud Carr.		1980
numidica de Lannoy apud Carr.		1980
numidica de Lannoy apud Carr.		1987
numidica de Lannoy apud Carr.		1987
numidica de Lannoy apud Carr.		1987
numidica de Lannoy apud Carr.		1987
numidica de Lannoy apud Carr.		1987
pinsapo Boiss.	'Glauca'	1963
pinsapo Boiss.	'Glauca'	1963
pinsapo Boiss.		1972
pinsapo Boiss.		1964
pinsapo Boiss.		2009
procera Rehd.	'Argentea'	1964
procera Rehd.	'Argentea'	1964
procera Rehd.	'Argentea'	1969
procera Rehd.	'Argentea'	1964
procera Rehd.		1988
procera Rehd.		1987
procera Rehd.		1987
procera Rehd.		1987
procera Rehd.		1987
procera Rehd.		1987
procera Rehd.		1987
procera Rehd.		1987
procera Rehd.		1987
procera Rehd.		1987
procera Rehd.		1987
procera Rehd.		1987



**Abies**

recurvata Mast.		1990
sachalinensis Mast.	var. mayriana Miyabe et Kudo	1983
sachalinensis Mast.		
sibirica Ledeb.		2004
sibirica Ledeb.		2004
sibirica Ledeb.		2004
sibirica Ledeb.		2004
sibirica Ledeb.		2004
sibirica Ledeb.		2004
sp.		1956
sp.		
sp.		1964
veitchii Lindl.		1962
veitchii Lindl.		1962
veitchii Lindl.		1962
veitchii Lindl.		1962
veitchii Lindl.		1964
veitchii Lindl.		1964
veitchii Lindl.		1975
veitchii Lindl.		1975
veitchii Lindl.		1975
veitchii Lindl.		1975
veitchii Lindl.		1975
balsamea (L.) Mill.		
fraseri (Pursh) Poir.		
fraseri (Pursh) Poir.		
fraseri (Pursh) Poir.		
fraseri (Pursh) Poir.		
sachalinensis Mast.		

**Acanthopanax****Araliaceae**

divaricatus Seem.		1960
divaricatus Seem.		
divaricatus Seem.		
divaricatus Seem.		
henryi (Oliv.) Harms		1962
simoni (Decne.) Schneid.		1990
simoni (Decne.) Schneid.		1989

**Acer****Aceraceae**

argutum Maxim.		1978
argutum Maxim.		1978
argutum Maxim.		1978

## Acer

barbinerve Maxim.		1981
barbinerve Maxim.		1989
buergerianum Miq.	var. trinerve (Dipp.) Rehd.	1985
buergerianum Miq.	var. trinerve (Dipp.) Rehd.	1985
buergerianum Miq.		1983
campestre L.	'Postelense'	
campestre L.		
campestre L.		1963
campestre L.		
campestre L.		1963
campestre L.		1955
cappadocicum Gleditsch	'Aureum'	
carpinifolium S. et Z.		1984
carpinifolium S. et Z.		1975
caudatifolium Hayata		2005
caudatum Wall.	var. ukurunduense (Trautv. et C. A. Mey.) Rehd.	1963
circinatum Pursh		1959
circinatum Pursh		1959
circinatum Pursh		1959
circinatum Pursh		1959
circinatum Pursh		1975
circinatum Pursh		1975
cissifolium (S. et Z.) K. Koch		1982
cissifolium (S. et Z.) K. Koch		1982
cissifolium (S. et Z.) K. Koch		1982
coriaceum Bosc ex Tausch		1983
crataegifolium S. et Z.		1988
diabolicum Blume ex K. Koch		1981
diabolicum Blume ex K. Koch		1981
ginnala Maxim.		1971
ginnala Maxim.		1975
ginnala Maxim.		1975
ginnala Maxim.		1975
glabrum Torr.	var. douglasii (Hook.) Dipp.	1989
griseum (Franch.) Pax		1983
griseum (Franch.) Pax		1984
grosseri Pax	var. hersii (Rehd.) Rehd.	1981
grosseri Pax	var. hersii (Rehd.) Rehd.	1981
grosseri Pax	var. hersii (Rehd.) Rehd.	1981
grosseri Pax	var. hersii (Rehd.) Rehd.	1981
hyrcanum Diech. et Mey.		1989

## Acer

hyrcanum Diech. et Mey.		1980
hyrcanum Diech. et Mey.		1980
japonicum Thunb.	'Aconitifolium'	
japonicum Thunb.	'Aconitifolium'	1981
japonicum Thunb.	'Aconitifolium'	1984
japonicum Thunb.	'Aconitifolium'	1984
japonicum Thunb.		1981
japonicum Thunb.		1984
japonicum Thunb.		1984
japonicum Thunb.		1984
japonicum Thunb.		1984
japonicum Thunb.		1984
japonicum Thunb.		1989
macrophyllum Pursh		1983
macrophyllum Pursh		1982
maximowiczii Pax		1964
maximowiczii Pax		1964
maximowiczii Pax		1964
micranthum S. et Z.		2004
miyabei Maxim.		
mono Maxim.		1978
mono Maxim.		1978
mono Maxim.		1989
monspessulanum L.		1982
monspessulanum L.		1990
monspessulanum L.		1990
monspessulanum L.		1990
monspessulanum L.		1961
monspessulanum L.		1961
morrisonense Hayata		2005
nigrum F. Michx.		
nikoense Maxim.		1975
nikoense Maxim.		1975
nikoense Maxim.		1975
nikoense Maxim.		1975
nikoense Maxim.		1975
nikoense Maxim.		1975
oliverianum Pax		1987
opalus Mill.	var. obtusatum (Waldst. et Kit. ex Willd.) Gams	1962
opalus Mill.	var. obtusatum (Waldst. et Kit. ex Willd.) Gams	1962
opalus Mill.		1962



## Acer

palmatum Thunb.	var. heptalobum Rehd.	1965
palmatum Thunb.	var. heptalobum Rehd.	1965
palmatum Thunb.	var. heptalobum Rehd.	1965
palmatum Thunb.	var. heptalobum Rehd.	1965
palmatum Thunb.	'Amoenum Nomura'	
palmatum Thunb.	'Atropurpureum'	1976
palmatum Thunb.	'Atropurpureum'	1956
palmatum Thunb.	'Atropurpureum'	1956
palmatum Thunb.	'Dissectum'	1979
palmatum Thunb.	'Elegans'	1976
palmatum Thunb.	'Roseomarginatum'	1980
palmatum Thunb.	'Roseomarginatum'	1980
palmatum Thunb.	'Roseomarginatum'	1980
palmatum Thunb.	'Rubrum'	1990
palmatum Thunb.	'Satsuki-Beni'	1989
palmatum Thunb.	'Shin-de-Shojo'	1989
palmatum Thunb.		1987
palmatum Thunb.		1972
palmatum Thunb.		1972
palmatum Thunb.		1954
pensylvanicum L.		1964
pensylvanicum L.		1964
pensylvanicum L.		1964
platanoides L.	'Crimson King'	1958
platanoides L.	'Crimson King'	1975
platanoides L.	'Crimson King'	1975
platanoides L.	'Fassens Black'	1994
platanoides L.	'Globosum'	
platanoides L.	'Charles F.Irish'	
platanoides L.	'Nanum'	
platanoides L.	'Palmatifidum'	1956
platanoides L.	'Palmatifidum'	1956
platanoides L.	'Rufescens'	1958
platanoides L.	'Schwedleri'	1963
platanoides L.		1994
platanoides L.		1955
pseudoplatanus L.	'Leopoldi'	1958
pseudoplatanus L.	'Pseudo-Nizetii'	1981
pseudoplatanus L.	'Pseudo-Nizetii'	1981
pseudoplatanus L.	'Pseudo-Nizetii'	1981
pseudoplatanus L.	'Purpurascens'	1958

## Acer

pseudoplatanus L.	'Purpurascens'	1958
pseudoplatanus L.	'Variegatum'	1981
pseudoplatanus L.	'Variegatum'	1981
pseudoplatanus L.	'Variegatum'	1981
pseudoplatanus L.	'Worleei'	1960
pseudoplatanus L.		1955
pseudosieboldianum (Pax) Komar.		1984
pseudosieboldianum (Pax) Komar.		1984
pseudosieboldianum (Pax) Komar.		1984
rubrum L.		1963
rubrum L.		1963
rufinerve S. et Z.		1963
rufinerve S. et Z.		1972
rufinerve S. et Z.		1972
saccharinum L.		1957
saccharinum L.		1970
saccharum Marsh.		
saccharum Marsh.		
saccharum Marsh.		1975
saccharum Marsh.		1983
saccharum Marsh.		1983
saccharum Marsh.		1975
saccharum Marsh.		1989
saccharum Marsh.		1989
semenovii Regel et Herder		1971
semenovii Regel et Herder		1971
semenovii Regel et Herder		1971
semenovii Regel et Herder		
semenovii Regel et Herder		
semenovii Regel et Herder		
semenovii Regel et Herder		
semenovii Regel et Herder		
shirasawanum Koidz.		
shirasawanum Koidz.		
shirasawanum Koidz.		
shirasawanum Koidz.		1984
shirasawanum Koidz.		1985
shirasawanum Koidz.		1985
shirasawanum Koidz.		1985

## Acer

shirasawanum Koidz.		1985
shirasawanum Koidz.		1985
sieboldianum Miq.	'Mon-zukuschi '	1991
sieboldianum Miq.		1963
sieboldianum Miq.		1961
sieboldianum Miq.		1969
spicatum Lam.		1978
tataricum L.	var. torminaloides Pax	1964
tataricum L.		1957
tataricum L.		1957
tataricum L.		1957
tataricum L.		1957
tataricum L.		1957
tataricum L.		1957
tataricum L.		1957
tetramerum Pax	var. betulifolium (Maxim.) Rehd.	1990
tetramerum Pax	var. betulifolium (Maxim.) Rehd.	1990
triflorum Kom.		1984
triflorum Kom.		1984
triflorum Kom.		1984
truncatum Bunge		1964

**Actinidia****Actinidiaceae**

arguta (S. et Z.) Miq.		1964
arguta (S. et Z.) Miq.		1956
kolomikta (Maxim. et Rupr.) Maxim.		2003
melanandra Franch.		1978

**Aesculus****Hippocastanaceae**

x carnea Hayne		1970
x hybrida DC.		1987
x hybrida DC.		1987
x hybrida DC.		1987
discolor Pursh		1984
discolor Pursh		
flava Soland.		1985
flava Soland.		1985
flava Soland.		1985
glabra Willd.		1975
glabra Willd.		1970
hippocastanum L.		
hippocastanum L.		
hippocastanum L.		1954

**Aesculus**

hippocastanum L.	1962
hippocastanum L.	1962
indica Colebr. ex Wall.	2007
indica Colebr. ex Wall.	2007
indica Colebr. ex Wall.	2007
indica Colebr. ex Wall.	2007
indica Colebr. ex Wall.	2007
indica Colebr. ex Wall.	2007
parviflora Walt.	1958
parviflora Walt.	1958
sp.	
turbinata Bl.	
turbinata Bl.	1981
turbinata Bl.	1970

**Ailanthus****Simaroubaceae**

altissima (Mill.) Swingle	var. sutchuenensis (Dode) Rehd. et Wils.	
altissima (Mill.) Swingle	var. sutchuenensis (Dode) Rehd. et Wils.	
altissima (Mill.) Swingle	var. sutchuenensis (Dode) Rehd. et Wils.	
altissima (Mill.) Swingle	var. sutchuenensis (Dode) Rehd. et Wils.	
altissima (Mill.) Swingle		1974
altissima (Mill.) Swingle		1974
altissima (Mill.) Swingle		1974
vilmoriniana Dode		1980
vilmoriniana Dode		1980
vilmoriniana Dode		1984
vilmoriniana Dode		1984

**Alnus****Betulaceae**

cordata (Loisel.) Desf.		1991
cordata (Loisel.) Desf.		1991
firma S. et Z.	var. hirtella Franch. et Sav.	1982
firma S. et Z.		2002
firma S. et Z.		2002
firma S. et Z.		2002
firma S. et Z.		2002
glutinosa (L.) Gaertn.	var. barbata Ledeb.	1960
glutinosa (L.) Gaertn.	'Aurea'	1985
glutinosa (L.) Gaertn.	'Aurea'	
glutinosa (L.) Gaertn.	'Laciniata'	1986
glutinosa (L.) Gaertn.	'Pyramidalis'	1986
glutinosa (L.) Gaertn.	'Pyramidalis'	1994
glutinosa (L.) Gaertn.		1930

## Alnus

glutinosa (L.) Gaertn.		1944
glutinosa (L.) Gaertn.		1944
hirsuta (Spach) Turcz. ex Rupr.	var. sibirica (Spach) Schneid.	2002
incana (L.) Moench.	f. parvifolia Regel.	1961
incana (L.) Moench.	'Aurea'	1971
incana (L.) Moench.	'Aurea'	1979
incana (L.) Moench.	'Laciniata'	1962
incana (L.) Moench.	'Laciniata'	1974
incana (L.) Moench.	'Laciniata'	1974
incana (L.) Moench.	'Pendula'	1973
incana (L.) Moench.		1956
japonica (Thunb.) Steud.		
japonica (Thunb.) Steud.		
japonica (Thunb.) Steud.		
japonica (Thunb.) Steud.		1987
japonica (Thunb.) Steud.		1986
japonica (Thunb.) Steud.		1986
japonica (Thunb.) Steud.		1986
maximowiczii Call.		1981
maximowiczii Call.		1981
rhombifolia Nutt.		
rugosa (Duroi) Spreng.		1980
rugosa (Duroi) Spreng.		1980
sp.		1960
subcordata C.A.Mey.		1980
subcordata C.A.Mey.		1980
subcordata C.A.Mey.		1989

**Amelanchier****Malaceae (Rosaceae)**

canadensis (L.) Medic.		1954
canadensis (L.) Medic.		1954
canadensis (L.) Medic.		1954
florida Lindl.		1954
sanguinea DC.		1983
sanguinea DC.		
sanguinea DC.		
sp.		1991
sp.		1991
spicata (Lam.) K. Koch		1968
spicata (Lam.) K. Koch		1968

**Amorpha****Fabaceae (Papilionaceae)**

fruticosa L.		1955
--------------	--	------

Amorpha			
fruticosa L.			
fruticosa L.			
fruticosa L.			
fruticosa L.			
nana Nutt.			1983
<b>Ampelopsis</b>	<b>Vitaceae</b>		
aconitifolia Bunge			1978
<b>Andromeda</b>	<b>Ericaceae</b>		
polifolia L.			2008
<b>Aphananthe</b>	<b>Ulmaceae</b>		
aspera Planch.			
<b>Aralia</b>	<b>Araliaceae</b>		
racemosa L.			2003
spinosa L.			1976
spinosa L.			1975
<b>Arctostaphylos</b>	<b>Ericaceae</b>		
uva-ursi (L.) A. Gray			2004
<b>Aristolochia</b>	<b>Aristolochiaceae</b>		
durior Hill.			1956
<b>Aronia</b>	<b>Malaceae (Rosaceae)</b>		
melanocarpa (Michx.) Elliott			1975
melanocarpa (Michx.) Elliott			1975
melanocarpa (Michx.) Elliott			
melanocarpa (Michx.) Elliott			1976
prunifolia (Marsh.) Rehd.			1983
prunifolia (Marsh.) Rehd.			1956
prunifolia (Marsh.) Rehd.			
prunifolia (Marsh.) Rehd.			
<b>Asimina</b>	<b>Annonaceae</b>		
triloba (L.) Dun.			
<b>Berberis</b>	<b>Berberidaceae</b>		
x stenophylla Lindl.		'Pink Pearl'	1989
x stenophylla Lindl.		'Pink Pearl'	
x vilmorinii Schneid.			1976
aemulans Schneid.			1961
aristata DC.			1980
aristata DC.			1980
aristata DC.			1980
aristata DC.			1980
candidula Schneid.			1992
candidula Schneid.			1992

## Berberis

<i>candidula</i> Schneid.	1989
<i>candidula</i> Schneid.	1989
<i>cretica</i> L.	1988
<i>dasystachya</i> Maxim.	1961
<i>dasystachya</i> Maxim.	
<i>edgeworthiana</i> Schneid.	1992
<i>edgeworthiana</i> Schneid.	1992
<i>edgeworthiana</i> Schneid.	1992
<i>gagnepainii</i> Schneid.	1978
<i>gagnepainii</i> Schneid.	1978
<i>gagnepainii</i> Schneid.	1978
<i>gagnepainii</i> Schneid.	1975
<i>gagnepainii</i> Schneid.	1984
<i>gagnepainii</i> Schneid.	1984
<i>gagnepainii</i> Schneid.	1984
<i>gagnepainii</i> Schneid.	
<i>gagnepainii</i> Schneid.	
<i>gagnepainii</i> Schneid.	
<i>gagnepainii</i> Schneid.	
<i>giraldii</i> hort.	1965
<i>gyalaica</i> Ahrendt ex F.Brown	1992
<i>gyalaica</i> Ahrendt ex F.Brown	1992
<i>henryana</i> Schneid.	1961
<i>hookerri</i> Lem.	1992
<i>iliensis</i> Popov	1961
<i>julianae</i> Schneid.	
<i>julianae</i> Schneid.	1955
<i>julianae</i> Schneid.	1955
<i>julianae</i> Schneid.	
<i>julianae</i> Schneid.	
<i>julianae</i> Schneid.	1964
<i>julianae</i> Schneid.	
<i>julianae</i> Schneid.	1974
<i>julianae</i> Schneid.	
<i>julianae</i> Schneid.	1972
<i>julianae</i> Schneid.	
<i>julianae</i> Schneid.	
<i>julianae</i> Schneid.	1974
<i>julianae</i> Schneid.	
<i>julianae</i> Schneid.	
<i>kawakamii</i> Hayata	var. <i>formosana</i> Ahrendt
	1984

## Berberis

koreana Palib.	1983
koreana Palib.	
koreana Palib.	
koreana Palib.	
lempergiana Ahrendt	1985
lempergiana Ahrendt	1985
lepidifolia Ahrendt	1990
lycioides Stapf	1985
manipurana Ahrendt	1981
manipurana Ahrendt	
manipurana Ahrendt	
manipurana Ahrendt	
manipurana Ahrendt	
montana Gay	1984
morrisonensis Hayata	1987
mouillacana Schneid.	1962
parvifolia Sprague.	1992
phanera Schneid.	1984
sibirica Pall.	
silva-taroucana Schneid.	1976
soulieana Schneid.	1985
soulieana Schneid.	1984
soulieana Schneid.	
soulieana Schneid.	
soulieana Schneid.	
sp.	1977
sp.	1977
sp.	1981
sp.	1961
sp.	1961
sp.	1984
sp.	
sp.	
sp.	1988
sp.	1988
sp.	1988
sp.	1980
sp.	1980
sp.	1980
sp.	1980



## Berberis

sp.		1980
thibetica Schneid.		1961
thibetica Schneid.		2003
thunbergii DC.	'Atropurpurea'	1984
thunbergii DC.	'Atropurpurea'	1985
thunbergii DC.	'Atropurpurea'	
thunbergii DC.	'Atropurpurea'	
thunbergii DC.	'Atropurpurea'	
thunbergii DC.	'Atropurpurea'	
thunbergii DC.	'Atropurpurea'	
thunbergii DC.	'Atropurpurea'	
thunbergii DC.	'Atropurpurea'	
thunbergii DC.	'Erecta'	1981
thunbergii DC.	'Erecta'	
thunbergii DC.	'Erecta'	
thunbergii DC.	'Rose Glow'	1990
thunbergii DC.	'Rose Glow'	1990
thunbergii DC.	'Rose Glow'	1986
thunbergii DC.		1956
thunbergii DC.		1961
thunbergii DC.		1962
thunbergii DC.		1991
thunbergii DC.		1961
thunbergii DC.		
thunbergii DC.		1961
thunbergii DC.		
thunbergii DC.		
thunbergii DC.		
thunbergii DC.		
thunbergii DC.		
thunbergii DC.		
thunbergii DC.		
thunbergii DC.		
thunbergii DC.		
thunbergii DC.		
thunbergii DC.		
thunbergii DC.		
thunbergii DC.		
thunbergii DC.		
thunbergii DC.		

## Berberis

thunbergii DC.		
thunbergii DC.		
vernae Schneid.		1975
vernae Schneid.		1975
vernae Schneid.		1975
verruculosa Hemsl. et Wils.		1980
verruculosa Hemsl. et Wils.		1978
vulgaris L.	'Atropurpurea'	1959
vulgaris L.	'Atropurpurea'	1972
vulgaris L.	'Atropurpurea'	1972
vulgaris L.	'Atropurpurea'	1972
vulgaris L.	'Atropurpurea'	1972
vulgaris L.	'Atropurpurea'	
vulgaris L.	'Atropurpurea'	
vulgaris L.	'Atropurpurea'	
vulgaris L.	'Atropurpurea'	
vulgaris L.	'Atropurpurea'	
vulgaris L.	'Atropurpurea'	
vulgaris L.	'Atropurpurea'	
vulgaris L.	'Atropurpurea'	
vulgaris L.	'Atropurpurea'	
vulgaris L.	'Atropurpurea'	
vulgaris L.	'Atropurpurea'	
vulgaris L.	'Atropurpurea'	
vulgaris L.	'Atropurpurea'	
vulgaris L.	'Atropurpurea'	
vulgaris L.	'Atropurpurea'	
vulgaris L.	'Atropurpurea'	
vulgaris L.	'Atropurpurea'	1974
vulgaris L.	'Atropurpurea'	1974
vulgaris L.	'Atropurpurea'	1974
vulgaris L.	'Atropurpurea'	1974
vulgaris L.	'Atropurpurea'	1974
vulgaris L.		1956
vulgaris L.		1961
vulgaris L.		1961
vulgaris L.		1962
vulgaris L.		
vulgaris L.		1975
vulgaris L.		1975
wilsoniae Hemsl. et Wils.	var. subcaulialata Schneid.	1990

**Berberis**

wilsoniae Hemsl. et Wils.	var. subcaulialata Schneid.	1990
wilsoniae Hemsl. et Wils.	var. subcaulialata Schneid.	1990
wilsoniae Hemsl. et Wils.		1961
wilsoniae Hemsl. et Wils.		1976
wilsoniae Hemsl. et Wils.		
wilsoniae Hemsl. et Wils.		

**Betula****Betulaceae**

albo-sinensis Burk.		1962
alleghaniensis Britt.		1972
alleghaniensis Britt.		1972
alleghaniensis Britt.		1972
carpatica W. et K.		1960
carpatica W. et K.		1960
carpatica W. et K.		1960
costata Trautv.		1977
davurica Pall.		1962
ermanii Cham.		
ermanii Cham.		
ermanii Cham.		
ermanii Cham.		1955
ermanii Cham.		1955
ermanii Cham.		1960
grossa S. et Z.		1989
jacquemontii Spach		1981
jacquemontii Spach		1981
kamtschatica H.Buek		
kamtschatica H.Buek		
kamtschatica H.Buek		
kamtschatica H.Buek		
lenta L.		1970
lenta L.		1970
lenta L.		1961
lenta L.		1970
maximowicziana Regel		1990
maximowicziana Regel		1990
maximowicziana Regel		1990
maximowicziana Regel		1990
medwediewii Regel		1983
medwediewii Regel		1983
medwediewii Regel		1983
medwediewii Regel		1983

## Betula

nigra L.		1987
obscura A. Kotula		1955
occidentalis Hook.		1990
papyrifera Marsh.	var. subcordata Sarg.	1990
papyrifera Marsh.		1990
papyrifera Marsh.		1990
papyrifera Marsh.		1990
papyrifera Marsh.		1968
papyrifera Marsh.		1955
pendula Roth.	'Dalecarlica'	1955
pendula Roth.	'Dalecarlica'	1955
pendula Roth.	'Fastigiata'	1955
pendula Roth.	'Fastigiata'	1955
pendula Roth.	'Youngii'	1963
pendula Roth.	'Youngii'	1980
pendula Roth.		
pendula Roth.		
pendula Roth.		
pendula Roth.		
pendula Roth.		
pendula Roth.		
pendula Roth.		
pendula Roth.		
pendula Roth.		
pendula Roth.		
pendula Roth.		
pendula Roth.		1971
pendula Roth.		1971
pendula Roth.		1930
pendula Roth.		1930
pendula Roth.		1930
pendula Roth.		1930
pendula Roth.		1930
pendula Roth.		1930
platyphylla Sukaczev	var. japonica Hara	1983
platyphylla Sukaczev		1982
platyphylla Sukaczev		1983
platyphylla Sukaczev		1983
populifolia Marsh.	'Purpurea'	
populifolia Marsh.		1984

**Betula**

populifolia Marsh.		1984
populifolia Marsh.		1984
populifolia Marsh.		1983
pubescens Ehrh.	'Aurea'	1965
pubescens Ehrh.		1992
pubescens Ehrh.		1982
pubescens Ehrh.		1965
pumila L.	var. glandulifera Regel	1975
pumila L.		1975
pumila L.		2003
schmidtii Regel		1987
sp.		1970
sp.		1970
turkestanica Litv.		1960
kamtschatica H.Buek		
kamtschatica H.Buek		
kamtschatica H.Buek		
kamtschatica H.Buek		
pendula Roth.	'Purpurea'	
pendula Roth.		
pendula Roth.		
pendula Roth.		
pendula Roth.		
pendula Roth.		
pumila L.		
sp.		
sp.		
sp.		

**Broussonetia****Moraceae**

papyrifera (L.) L'Hér		2004
papyrifera (L.) L'Hér		2004

**Buxus****Buxaceae**

microphylla S. et Z.	var. koreana Nakai ex Rehder	1988
microphylla S. et Z.	var. koreana Nakai ex Rehder	1988
microphylla S. et Z.	var. koreana Nakai ex Rehder	1988
microphylla S. et Z.		1978
microphylla S. et Z.		1981
microphylla S. et Z.		
sempervirens L.	'Angustifolia'	1962
sempervirens L.	'Argenteo-variegata'	1978

**Buxus**

sempervirens L.	'Argenteo-variegata'	
sempervirens L.	'Argenteo-variegata'	
sempervirens L.	'Argenteo-variegata'	
sempervirens L.	'Argenteo-variegata'	
sempervirens L.	'Aureo-variegata'	1980
sempervirens L.	'Aureo-variegata'	1980
sempervirens L.	'Aureo-variegata'	1980
sempervirens L.	'Aureo-variegata'	1980
sempervirens L.	'Aureo-variegata'	1980
sempervirens L.	'Aureo-variegata'	1980
sempervirens L.	'Suffruticosa'	1988
sempervirens L.	'Suffruticosa'	1978
sempervirens L.	'Suffruticosa'	1978
sempervirens L.	'Suffruticosa'	1978
sempervirens L.	'Suffruticosa'	1978
sempervirens L.		1967
sempervirens L.		1973
sempervirens L.		1962
sempervirens L.		1973
sempervirens L.		1973
sempervirens L.		1973
sempervirens L.		1973
sempervirens L.		1973
sempervirens L.		1973
sempervirens L.		1967
sempervirens L.		

**Callicarpa****Verbenaceae**

bodnieri Lévl.	var. giraldii (Hesse) Rehd.	2003
dichotoma (Lour.) K. Koch		1980
dichotoma (Lour.) K. Koch		1991
dichotoma (Lour.) K. Koch		1991
japonica Thunb.		2002
japonica Thunb.		
japonica Thunb.		
japonica Thunb.		2002

**Calocedrus****Cupressaceae**

decurrens (Torr.) Florin
decurrens (Torr.) Florin
decurrens (Torr.) Florin
decurrens (Torr.) Florin

<b>Calocedrus</b>		
decurrens (Torr.) Florin		1962
decurrens (Torr.) Florin		1962
decurrens (Torr.) Florin		1962
decurrens (Torr.) Florin		1962
<b>Calycanthus</b>	<b>Calycanthaceae</b>	
fertilis Walt.		1963
floridus L.		1974
occidentalis Hook. et Arn.		1975
occidentalis Hook. et Arn.		1981
occidentalis Hook. et Arn.		1996
<b>Campsis</b>	<b>Bignoniaceae</b>	
radicans (L.) Seem.		1973
radicans (L.) Seem.		1968
<b>Caragana</b>	<b>Fabaceae (Papilionaceae)</b>	
arborescens Lam.	'Lorbergii'	1992
arborescens Lam.	'Lorbergii'	1992
arborescens Lam.	'Lorbergii'	1992
arborescens Lam.	'Pendula'	1958
arborescens Lam.	'Pendula'	1958
arborescens Lam.		1971
arborescens Lam.		1971
arborescens Lam.		1971
arborescens Lam.		1971
arborescens Lam.		1955
arborescens Lam.		1975
arborescens Lam.		
arborescens Lam.		1965
arborescens Lam.		1965
arborescens Lam.		1965
arborescens Lam.		1975
arborescens Lam.		1975
arborescens Lam.		1975
arborescens Lam.		1975
arborescens Lam.		1975
arborescens Lam.		1975
arborescens Lam.		1975
arborescens Lam.		1975
arborescens Lam.		1958
arborescens Lam.		1974
arborescens Lam.		1975
arborescens Lam.		1975

Caragana		
arborescens Lam.		1975
arborescens Lam.		1975
frutex (L.) K. Koch		1961
fruticosa Besser		1974
fruticosa Besser		1974
sp.		

---

<b>Carpinus</b>	<b>Corylaceae</b>	
betulus L.	'Columnaris'	1962
betulus L.	'Columnaris'	
betulus L.	'Fastigiata'	1962
betulus L.	'Fastigiata'	1962
betulus L.	'Fastigiata'	1962
betulus L.	'Incisa'	1962
betulus L.	'Incisa'	1962
betulus L.	'Pendula'	1962
betulus L.	'Pendula'	1962
betulus L.	'Purpurescens'	1994
betulus L.	'Purpurescens'	1994
betulus L.	'Quercifolia'	1962
betulus L.	'Quercifolia'	1962
betulus L.	'Quercifolia'	1962
betulus L.		
betulus L.		
betulus L.		1869
betulus L.		1869
caroliniana Walt.		1962
caroliniana Walt.		1962
caroliniana Walt.		1962
cordata Bl.		1981
hupeana Hu		1996
japonica Bl.		1983
orientalis Mill.		1984
orientalis Mill.		1984
orientalis Mill.		1990
orientalis Mill.		1990
virginiana Mill.		1990
virginiana Mill.		1990

---

<b>Carya</b>	<b>Juglandaceae</b>	
cordiformis (Wangh.) K. Koch		
cordiformis (Wangh.) K. Koch		
cordiformis (Wangh.) K. Koch		



## Carya

cordiformis (Wangh.) K. Koch	
cordiformis (Wangh.) K. Koch	
cordiformis (Wangh.) K. Koch	
cordiformis (Wangh.) K. Koch	
cordiformis (Wangh.) K. Koch	
cordiformis (Wangh.) K. Koch	
cordiformis (Wangh.) K. Koch	
cordiformis (Wangh.) K. Koch	
cordiformis (Wangh.) K. Koch	
cordiformis (Wangh.) K. Koch	
cordiformis (Wangh.) K. Koch	1956
cordiformis (Wangh.) K. Koch	1956
cordiformis (Wangh.) K. Koch	1956
cordiformis (Wangh.) K. Koch	1956
cordiformis (Wangh.) K. Koch	1956
cordiformis (Wangh.) K. Koch	1956
cordiformis (Wangh.) K. Koch	1957
cordiformis (Wangh.) K. Koch	1956
cordiformis (Wangh.) K. Koch	1956
cordiformis (Wangh.) K. Koch	1956
cordiformis (Wangh.) K. Koch	1956
cordiformis (Wangh.) K. Koch	1956
cordiformis (Wangh.) K. Koch	1989
cordiformis (Wangh.) K. Koch	1989
cordiformis (Wangh.) K. Koch	1989
cordiformis (Wangh.) K. Koch	1989
cordiformis (Wangh.) K. Koch	1989
cordiformis (Wangh.) K. Koch	1989
cordiformis (Wangh.) K. Koch	1989
cordiformis (Wangh.) K. Koch	1989
cordiformis (Wangh.) K. Koch	1989
cordiformis (Wangh.) K. Koch	1989
cordiformis (Wangh.) K. Koch	1989
cordiformis (Wangh.) K. Koch	1989
cordiformis (Wangh.) K. Koch	1989
glabra (Mill.) Sweet	1961
glabra (Mill.) Sweet	1961
glabra (Mill.) Sweet	1961
laciniosa (Michx. fil) Loud.	1962
laciniosa (Michx. fil) Loud.	1962
laciniosa (Michx. fil) Loud.	1962
ovata (Mill.) K. Koch	1961
ovata (Mill.) K. Koch	1961

<b>Carya</b>		
ovata (Mill.) K. Koch		1961
ovata (Mill.) K. Koch		1961
ovata (Mill.) K. Koch		1961
ovata (Mill.) K. Koch		1961
sp.		
tomentosa (Lam.) Nutt.		1984
<b>Castanea</b>	<b>Fagaceae</b>	
dentata (Marsh.) Borkh.		1983
sativa Mill.		
sativa Mill.		1985
sativa Mill.		1982
sativa Mill.		1982
sativa Mill.		
sativa Mill.		1956
sativa Mill.		1956
sativa Mill.		1956
sativa Mill.		1956
sativa Mill.		1956
sativa Mill.		1956
sativa Mill.		1956
sativa Mill.		1980
sativa Mill.		
<b>Catalpa</b>	<b>Bignoniaceae</b>	
× erubescens Carr.	'Japonica'	1974
bignonioides Walt.		1954
bignonioides Walt.		1974
bignonioides Walt.		1974
bignonioides Walt.		1974
bignonioides Walt.		1974
bignonioides Walt.		1974
bignonioides Walt.		1974
ovata G. Don		2000
ovata G. Don		2000
ovata G. Don		2000
speciosa Warder		1954
speciosa Warder		1953
speciosa Warder		1953
<b>Cedrela</b>	<b>Meliaceae</b>	
sinensis Juss.		1986
<b>Cedrus</b>	<b>Pinaceae</b>	
atlantica (Endl.) Carr.	'Aurea'	

**Cedrus**

deodara (Roxb.) Loud		
deodara (Roxb.) Loud		
deodara (Roxb.) Loud		2005
deodara (Roxb.) Loud		2005
deodara (Roxb.) Loud		2005
deodara (Roxb.) Loud		2005
deodara (Roxb.) Loud		2005
deodara (Roxb.) Loud		2005
deodara (Roxb.) Loud		2005
deodara (Roxb.) Loud		2005
deodara (Roxb.) Loud		2005
deodara (Roxb.) Loud		2005
deodara (Roxb.) Loud		2005
deodara (Roxb.) Loud		2005
deodara (Roxb.) Loud		2005
deodara (Roxb.) Loud		2005
deodara (Roxb.) Loud		2005
deodara (Roxb.) Loud		2005
deodara (Roxb.) Loud		2005
deodara (Roxb.) Loud		2005
deodara (Roxb.) Loud		2005
deodara (Roxb.) Loud		2005
deodara (Roxb.) Loud		2005
deodara (Roxb.) Loud		2005
libani A. Richard		1972
libani A. Richard		1972
libani A. Richard		1974
libani A. Richard		1974
libani A. Richard		1974
libani A. Richard		1974
libani A. Richard		1974
libani A. Richard		1974
libani A. Richard		1974

**Celastrus****Celastraceae**

orbiculata Thunb.		1957
-------------------	--	------

**Celtis****Ulmaceae**

caucasica Willd.		
caucasica Willd.		
caucasica Willd.		1977
julianae Schneid.		2001
occidentalis L.	var. cordata Wild	2003
occidentalis L.	'Pumila'	
occidentalis L.	'Pumila'	
occidentalis L.		1991
occidentalis L.		

**Celtis**

occidentalis L.		1973
occidentalis L.		
occidentalis L.		1958
sinensis Pers.	var. japonica (Planch.) Nakai	2003
sinensis Pers.		2003
sinensis Pers.		2003
sinensis Pers.		2003
sinensis Pers.		2003
sinensis Pers.		2003
sinensis Pers.		2003
sinensis Pers.		2003
sinensis Pers.		2003
sinensis Pers.		2003
sp.		

**Cephalanthus****Rubiaceae**

occidentalis L.		1982
occidentalis L.		1977
occidentalis L.		1977

**Cephalotaxus****Cephalotaxaceae**

drupacea S. et Z.		1983
fortunei Hook.		1979
fortunei Hook.		1966
fortunei Hook.		
fortunei Hook.		1966
harringtonia (Forbes) K. Koch		1983
harringtonia (Forbes) K. Koch		
harringtonia (Forbes) K. Koch		1979
harringtonia (Forbes) K. Koch		1983
harringtonia (Forbes) K. Koch		1983
sp.		

**Cerasus****Amygdalaceae (Rosaceae)**

avium (L.) Moench	'Fastigiata'	1956
avium (L.) Moench		1955
avium (L.) Moench		1955
avium (L.) Moench		
fruticosa Pall.		1971
fruticosa Pall.		1975
japonica (Thunb.) Loisel.		1977
mahaleb (L.) Mill.		1956
mahaleb (L.) Mill.		1956

**Cerasus**

nipponica (Matsum.) H. Ohba		1985
nipponica (Matsum.) H. Ohba		1985
pensylvanica (L. fil.) Loisel.		1983
pumila (L.) Michx	var. depressa (Pursh) Bean	2006
serrulata (Lindl.) G. Don	'Amanogawa'	1956
serrulata (Lindl.) G. Don	'Hisakura'	1960
serrulata (Lindl.) G. Don	'Hisakura'	1960
serrulata (Lindl.) G. Don	'Hisakura'	1981
sp.		
subhirtella (Miq.) Sokolov		1989
subhirtella (Miq.) Sokolov		1989
tomentosa (Thunb.) Wall.		1986
tomentosa (Thunb.) Wall.		
tomentosa (Thunb.) Wall.		1988
tomentosa (Thunb.) Wall.		1988

**Cercidiphyllum**

**Cercidiphyllaceae**

japonicum S. et Z.	'Pendulum'	1994
japonicum S. et Z.		2003
japonicum S. et Z.		2003
japonicum S. et Z.		2003
japonicum S. et Z.		2003
japonicum S. et Z.		2003
japonicum S. et Z.		
japonicum S. et Z.		1962
japonicum S. et Z.		1975
japonicum S. et Z.		1975
japonicum S. et Z.		1975
japonicum S. et Z.		1975
japonicum S. et Z.		1975
japonicum S. et Z.		1975
japonicum S. et Z.		1956
magnificum Nakai		2001
magnificum Nakai		2001
sp.		
sp.		
sp.		

**Cercis**

**Caesalpiaceae**

chinensis Bunge		2003
-----------------	--	------

<b>Cistus</b>	<b>Cistaceae</b>	
laurifolius L.		1974
<b>Cladrastis</b>	<b>Fabaceae (Papilionaceae)</b>	
lutea (Michx. fil.) K. Koch		1960
lutea (Michx. fil.) K. Koch		1975
<b>Clethra</b>	<b>Clethraceae</b>	
alnifolia L.		1964
barbinervis S. et Z.		1982
barbinervis S. et Z.		
barbinervis S. et Z.		
barbinervis S. et Z.		
<b>Comptonia</b>	<b>Myricaceae</b>	
peregrina (L.) Coult.	var. asplenifolia (L.) Fern.	1962
peregrina (L.) Coult.		1962
peregrina (L.) Coult.		1962
peregrina (L.) Coult.		1962
<b>Cornus</b>	<b>Cornaceae</b>	
x dunbarii Rehd.		1987
x dunbarii Rehd.		1987
x dunbarii Rehd.		1987
x dunbarii Rehd.		1987
x dunbarii Rehd.		1987
x dunbarii Rehd.		1987
baileyi Coult. et Evans.		1974
baileyi Coult. et Evans.		
baileyi Coult. et Evans.		
baileyi Coult. et Evans.		
baileyi Coult. et Evans.		
baileyi Coult. et Evans.		
baileyi Coult. et Evans.		
baileyi Coult. et Evans.		
florida L.	'Rubra'	1984
florida L.	'Rubra'	1984
florida L.		
florida L.		1994
florida L.		1986
florida L.		1981
florida L.		1984
florida L.		1984
florida L.		1980
hemsleyi Schneid. et Wanger.		1983

## Cornus

hemsleyi Schneid. et Wanger.		1989
hessei Koehne		1986
iberica Woronow		1988
iberica Woronow		1988
kousa (Buerg.) Hance		1994
kousa (Buerg.) Hance		1985
kousa (Buerg.) Hance		1984
kousa (Buerg.) Hance		1984
kousa (Buerg.) Hance		1984
kousa (Buerg.) Hance		1984
kousa (Buerg.) Hance		1984
mas L.	'Flava'	1988
mas L.	'Macrocarpa'	1990
mas L.	'Macrocarpa'	1989
mas L.	'Macrocarpa'	1988
mas L.	'Pyramidalis'	1988
mas L.		1953
mas L.		
mas L.		1955
mas L.		
mas L.		1955
mas L.		1953
mas L.		1953
mas L.		1981
mas L.		1981
mas L.		1981
nuttallii Audub.		1991
obliqua (Raf.)		1988
obliqua (Raf.)		1988
officinalis S. et Z.		1989
officinalis S. et Z.		1989
officinalis S. et Z.		1988
officinalis S. et Z.		1989
officinalis S. et Z.		1989
officinalis S. et Z.		1981
officinalis S. et Z.		1988
officinalis S. et Z.		1988
sp.		
sp.		
sp.		1990
sp.		1994

Cornus		
sp.		
sp.		
sp.		
sp.		2008
walteri Wangerin		1990
<b>Corylopsis</b>	<b>Hamamelidaceae</b>	
platypetala Rehd. et Wils.		1974
sinensis Hemsl.	var. glandulifera Rehd. et Wils.	1981
sinensis Hemsl.	var. glandulifera Rehd. et Wils.	1981
sinensis Hemsl.	var. glandulifera Rehd. et Wils.	1981
sinensis Hemsl.		1985
veitchiana Bean		1978
veitchiana Bean		
<b>Corylus</b>	<b>Corylaceae</b>	
americana Marsh.		1976
americana Marsh.		1984
americana Marsh.		1984
americana Marsh.		1984
avellana L.	'Aurea'	1995
avellana L.	'Aurea'	1995
avellana L.	'Aurea'	1989
avellana L.	'Aurea'	1990
avellana L.	'Contorta'	1978
avellana L.	'Contorta'	1990
avellana L.	'Contorta'	1990
avellana L.	'Contorta'	1990
avellana L.	'Heterophylla'	1955
avellana L.	'Pendula'	1969
avellana L.	'Pendula'	1990
avellana L.	'Pendula'	1990
avellana L.		
avellana L.		
avellana L.		1963
avellana L.		1955
avellana L.		1955
avellana L.		1955
avellana L.		1955
avellana L.		1955
avellana L.		1963
avellana L.		
columna L.		1955



**Corylus**

columna L.		1955
columna L.		1955
columna L.		1955
cornuta Marsh.		1983
cornuta Marsh.		1983
heterophylla Fisch. ex Besser.		1962
heterophylla Fisch. ex Besser.		1962
heterophylla Fisch. ex Besser.		
chinensis Franch.		1980
maxima Mill.	'Purpurea'	1956
maxima Mill.	'Purpurea'	1987
sieboldiana Blume		1988
sp.		

**Cotinus****Anacardiaceae**

coggygria Scop.	'Purpureus'	1954
coggygria Scop.		1958
coggygria Scop.		1963
coggygria Scop.		
coggygria Scop.		1958
obovatus Raf.		1978
obovatus Raf.		1978
obovatus Raf.		1978

**Cotoneaster****Malaceae (Rosaceae)**

x salicifolius		1976
x suecicus G. Klotz		1981
x watereri Exell		1977
adpressus Bois		1960
adpressus Bois		
allochrous Pojark.		1987
applanatus Duthie ex J. H. Veitch		1958
atrovirens J.Fryer et Hylmö		
atrovirens J.Fryer et Hylmö		
boisianus G. Klotz		1985
boisianus G. Klotz		
boisianus G. Klotz		
boisianus G. Klotz		
boisianus G. Klotz		
boreali-chinensis Hurusawa		1987
boreali-chinensis Hurusawa		1988
boreali-chinensis Hurusawa		1988
boreali-chinensis Hurusawa		1987

## Cotoneaster

bulatus Bois		1956
bullatus Bois		1956
bullatus Bois		
bullatus Bois		
bullatus Bois		1958
bullatus Bois		1958
bullatus Bois		1958
bullatus Bois		1958
bullatus Bois		1956
bullatus Bois		
bullatus Bois		
bullatus Bois		1956
buxifolius Wall. ex Lindl.	f. vellaeus Franch.	1984
conspicuus (Messel) Messel		1990
conspicuus (Messel) Messel		
dammeri Schneid.	'Skogholm'	1974
dammeri Schneid.		1990
dielsianus Pritz.		
dielsianus Pritz.		
dielsianus Pritz.		1975
dielsianus Pritz.		
dielsianus Pritz.		
dielsianus Pritz.		1956
dielsianus Pritz.		1958
dielsianus Pritz.		1958
dielsianus Pritz.		1956
divaricatus Rehd. et Wils.		1975
divaricatus Rehd. et Wils.		1975
divaricatus Rehd. et Wils.		1979
divaricatus Rehd. et Wils.		
divaricatus Rehd. et Wils.		
divaricatus Rehd. et Wils.		1969
divaricatus Rehd. et Wils.		
divaricatus Rehd. et Wils.		
franchetii Bois		1988
harrovianus Wils.		1985
harrovianus Wils.		
harrovianus Wils.		
hjelmqvistii Flinck et Hylmö		1983
hjelmqvistii Flinck et Hylmö		
horizontalis Decne		1958

## Cotoneaster

<i>hsingshangensis</i> J.Fryer et Hylmö		1958
<i>hylmoei</i> Flinck et J.Fryer.		1985
<i>hylmoei</i> Flinck et J.Fryer.		
<i>hylmoei</i> Flinck et J.Fryer.		
<i>induratus</i> J.Fryer et Hylmö		1982
<i>insignis</i> Pojark.		1977
<i>insignis</i> Pojark.		1977
<i>integerrimus</i> Med.		1955
<i>lacteus</i> W.W. Sm.		1982
<i>lucidus</i> Schlecht.		1958
<i>megalocarpus</i> Popov		1991
<i>microphyllus</i> Lindl.		
<i>microphyllus</i> Lindl.		
<i>microphyllus</i> Lindl.		
<i>microphyllus</i> Lindl.		
<i>multiflorus</i> Bunge		1956
<i>multiflorus</i> Bunge		
<i>multiflorus</i> Bunge		1962
<i>praecox</i> (Boiss. et Berthault)	'Nan Shan'	
<i>praecox</i> (Boiss. et Berthault)	'Nan Shan'	1961
<i>praecox</i> (Boiss. et Berthault)	'Nan Shan'	
<i>praecox</i> (Boiss. et Berthault)	'Nan Shan'	
<i>przewalskii</i> Pojark (1961)		1983
<i>salicifolius</i> Franch.	'Repens'	1989
<i>salicifolius</i> Franch.		1981
sp.		
<i>splendens</i> Flinck et Hylmö		1986
<i>splendens</i> Flinck et Hylmö		1986
<i>splendens</i> Flinck et Hylmö		1978
<i>splendens</i> Flinck et Hylmö		
<i>splendens</i> Flinck et Hylmö		
<i>splendens</i> Flinck et Hylmö		
<i>splendens</i> Flinck et Hylmö		
<i>splendens</i> Flinck et Hylmö		1977
<i>splendens</i> Flinck et Hylmö		1977
<i>splendens</i> Flinck et Hylmö		1977
<i>subacutus</i> Pojark.		1991
<i>subacutus</i> Pojark.		1991
<i>wardii</i> W. W. Sm.		
<i>wardii</i> W. W. Sm.		
<i>wardii</i> W. W. Sm.		

Cotoneaster		
zabelii Schneid.		1956
hsingshangensis J.Fryer et Hylmö		
<b>Crataegus</b>	<b>Malaceae (Rosaceae)</b>	
x lavallei Hérincq ex Lavallée		1955
x lavallei Hérincq ex Lavallée		1956
x lavallei Hérincq ex Lavallée		
arnoldiana Sarg.		1994
arnoldiana Sarg.		1994
arnoldiana Sarg.		1994
arnoldiana Sarg.		1994
brunetiana Sarg.		
coccinioides Ashe		1983
coccinioides Ashe		1983
coccinioides Ashe		1983
coccinioides Ashe		1983
crus-galli L.		1957
crus-galli L.		1957
crus-galli L.		1957
crus-galli L.		1957
crus-galli L.		1957
crus-galli L.		1957
cuneata S. et. Z.		1995
cuneata S. et. Z.		1994
douglasii Lindl.		1987
douglasii Lindl.		1987
flabellata (Bosc ex Spach) K. Koch		1965
heldreichii Boiss.		1994
heldreichii Boiss.		1994
chlorosarca Maxim.		1975
chlorosarca Maxim.		1975
laevigata (Poiret) DC.	'Gireoudii'	1990
laevigata (Poiret) DC.	'Gireoudii'	1990
laevigata (Poiret) DC.	'Paul's Scarlet'	1956
monogyna Jacq.	'Inermis Compacta'	1995
monogyna Jacq.	'Inermis Compacta'	1995
monogyna Jacq.	'Pteridifolia'	1991
monogyna Jacq.	'Pteridifolia'	1991
monogyna Jacq.		1992
monogyna Jacq.		1969

**Crataegus**

monogyna Jacq.	
monogyna Jacq.	
monogyna Jacq.	
monogyna Jacq.	
monogyna Jacq.	
monogyna Jacq.	
monogyna Jacq.	
monogyna Jacq.	
monogyna Jacq.	
monogyna Jacq.	
monogyna Jacq.	
monogyna Jacq.	
nigra W. et K.	1971
nigra W. et K.	1971
orientalis Pallas ex. Bieb.	1955
pedicellata Sarg.	1962
pedicellata Sarg.	1956
pinnatifida Bunge	1984
pinnatifida Bunge	1984
pinnatifida Bunge	1983
sp.	1990
sp.	1957
sp.	
sp.	
sp.	
sp.	
sp.	1976
sp.	
sp.	
succulenta Schrad. ex Link	1976
succulenta Schrad. ex Link	1962
succulenta Schrad. ex Link	1962

**Cryptomeria****Cryptomeriaceae (Taxodiaceae)**

fortunei Otto et A.Dietr.	2005
fortunei Otto et A.Dietr.	2005
fortunei Otto et A.Dietr.	2005
fortunei Otto et A.Dietr.	2005
fortunei Otto et A.Dietr.	2005
fortunei Otto et A.Dietr.	2005
fortunei Otto et A.Dietr.	2005

**Cryptomeria**

fortunei Otto et A.Dietr.		2005
fortunei Otto et A.Dietr.		2005
fortunei Otto et A.Dietr.		2005
fortunei Otto et A.Dietr.		2005
fortunei Otto et A.Dietr.		2005
fortunei Otto et A.Dietr.		2005
fortunei Otto et A.Dietr.		2005
fortunei Otto et A.Dietr.		2005
fortunei Otto et A.Dietr.		2005
fortunei Otto et A.Dietr.		2005
japonica (L. fil.) D. Don	'Bandai-Sugi'	1962
japonica (L. fil.) D. Don	'Bandai-Sugi'	1962
japonica (L. fil.) D. Don		
japonica (L. fil.) D. Don		
japonica (L. fil.) D. Don		
japonica (L. fil.) D. Don		
japonica (L. fil.) D. Don		
japonica (L. fil.) D. Don		1962
japonica (L. fil.) D. Don		1958
japonica (L. fil.) D. Don		1962
japonica (L. fil.) D. Don		1962
japonica (L. fil.) D. Don		1958
japonica (L. fil.) D. Don		1958
japonica (L. fil.) D. Don		1958
japonica (L. fil.) D. Don		1962

**Cudrania****Moraceae**

tricuspidata Bureau ex Lavallée		1978
tricuspidata Bureau ex Lavallée		

**Cunninghamia****Cunninghamiaceae (Taxodiaceae)**

lanceolata (Lamb.) Hook.		1986
lanceolata (Lamb.) Hook.		1980

**Cupressus****Cupressaceae**

bakeri Jeps.	subsp. mathewsii C.B.Wolf	1990
bakeri Jeps.		1990
bakeri Jeps.		1990
bakeri Jeps.		1990
bakeri Jeps.		1986
bakeri Jeps.		1985

<b>Cydonia</b>	<b>Malaceae (Rosaceae)</b>	
oblonga Mill.		1985
oblonga Mill.		1955
oblonga Mill.		1985
oblonga Mill.		1974
oblonga Mill.		1988
oblonga Mill.		1988
oblonga Mill.		1988
oblonga Mill.		1988
oblonga Mill.		1988
<b>Daphne</b>	<b>Thymeleaceae</b>	
mezereum L.	'Alba'	1974
pontica L.		1983
pontica L.		
<b>Dasiphora</b>	<b>Rosaceae</b>	
fruticosa (L.) Rydb.	var. albicans Rehd. et Wils.	1962
fruticosa (L.) Rydb.	'Abbotswood'	1993
fruticosa (L.) Rydb.	'Abbotswood'	1993
fruticosa (L.) Rydb.	'Klondike'	1993
fruticosa (L.) Rydb.	'Primrose beauty'	1993
fruticosa (L.) Rydb.	'Primrose beauty'	1993
fruticosa (L.) Rydb.	'Snowflake'	1993
fruticosa (L.) Rydb.		1956
fruticosa (L.) Rydb.		
fruticosa (L.) Rydb.		
fruticosa (L.) Rydb.		1956
fruticosa (L.) Rydb.		
fruticosa (L.) Rydb.		
mandshurica (Maxim.) Juz.		1983
<b>Davidia</b>	<b>Nyssaceae</b>	
involutrata Baill.		
involutrata Baill.		
<b>Decaisnea</b>	<b>Lardizabalaceae</b>	
fargesii Franch.		
fargesii Franch.		
fargesii Franch.		
fargesii Franch.		1980
<b>Deutzia</b>	<b>Philadelphaceae (Saxifragaceae)</b>	
x magnifica (Lemoine) Rehd.		1984
corymbosa Lindl.		2000
gracilis S. et Z.		1976

Deutzia

gracilis S. et Z.		
gracilis S. et Z.		
gracilis S. et Z.		
scabra Thunb.	'Plena'	1960
scabra Thunb.		
scabra Thunb.		
scabra Thunb.		
scabra Thunb.		1957
scabra Thunb.		1957
scabra Thunb.		
scabra Thunb.		
scabra Thunb.		1957
scabra Thunb.		1957
scabra Thunb.		1957
scabra Thunb.		1957
scabra Thunb.		1957
sp.		1957
sp.		
sp.		
sp.		1957
sp.		
sp.		
sp.		1965
sp.		1976
sp.		
sp.		
sp.		
vilmorinae Lemoine		1965

---

**Diervilla**

**Caprifoliaceae**

x splendens (Carr.) Kirchn.		1975
lonicera Mill.		1964
lonicera Mill.		1964
lonicera Mill.		
rivularis Gatt.		
sessilifolia Buckl.		1964
sp.		

---

**Diospyros**

**Ebenaceae**

kaki L. fil.		1976
--------------	--	------



Diospyros			
lotus L.			2003
lotus L.			2003
lotus L.			2003
lotus L.			2004
lotus L.			2004
lotus L.			2004
lotus L.			2004
lotus L.			2004
virginiana L.			
virginiana L.			
virginiana L.			1973
<b>Dipelta</b>	<b>Caprifoliaceae</b>		
ventricosa Hemsl.			
ventricosa Hemsl.			
yunnanensis Franch.			1985
yunnanensis Franch.			1985
<b>Disanthus</b>	<b>Hamamelidaceae</b>		
cercidifolius Maxim.			
cercidifolius Maxim.			
cercidifolius Maxim.			
cercidifolius Maxim.			
cercidifolius Maxim.			1979
<b>Duschekia</b>	<b>Betulaceae</b>		
alnobetula (Ehrh.) Pouzar			1955
alnobetula (Ehrh.) Pouzar			
sp.			
<b>Elaeagnus</b>	<b>Elaeagnaceae</b>		
angustifolia L.			1953
angustifolia L.			1956
commutata Bernh. ex Rydb.			1955
commutata Bernh. ex Rydb.			1955
commutata Bernh. ex Rydb.			
commutata Bernh. ex Rydb.			
umbellata Thunb.			1971
<b>Enkianthus</b>	<b>Ericaceae</b>		
campanulatus (Miq.) Nichols.	var. sikokianus Palib.		2003
campanulatus (Miq.) Nichols.	var. sikokianus Palib.		2003
campanulatus (Miq.) Nichols.	var. sikokianus Palib.		2003
campanulatus (Miq.) Nichols.	var. sikokianus Palib.		2003
campanulatus (Miq.) Nichols.			1972
campanulatus (Miq.) Nichols.			1958

<b>Enkianthus</b>		
campanulatus (Miq.) Nichols.		1958
campanulatus (Miq.) Nichols.		1958
campanulatus (Miq.) Nichols.		1958
chinensis Franch.		
chinensis Franch.		
chinensis Franch.		
chinensis Franch.		
chinensis Franch.		
chinensis Franch.		
chinensis Franch.		
chinensis Franch.		
sp.		
sp.		
sp.		
sp.		
sp.		
<hr/>		
<b>Erica</b>	<b>Ericaceae</b>	
carnea L.		1973
sp.		
<hr/>		
<b>Eucomnia</b>	<b>Eucommiaceae</b>	
ulmoides Oliv.		1977
ulmoides Oliv.		2004
ulmoides Oliv.		2004
ulmoides Oliv.		2004
<hr/>		
<b>Euonymus</b>	<b>Celastraceae</b>	
alatus (Thunb.) Sieb.		1976
alatus (Thunb.) Sieb.		1976
alatus (Thunb.) Sieb.		1976
alatus (Thunb.) Sieb.		1976
europaeus L.		1963
europaeus L.		1956
europaeus L.		
europaeus L.		
europaeus L.		
europaeus L.		
europaeus L.		
europaeus L.		1956
europaeus L.		1963
europaeus L.		1963
europaeus L.		1963

## Euonymus

fortunei (Turcz.) Hand. Mazz.	var. radicans (Sieb. ex Miq.) Rehd.	1973
fortunei (Turcz.) Hand. Mazz.	'Carrierei'	1974
fortunei (Turcz.) Hand. Mazz.	'Carrierei'	1974
fortunei (Turcz.) Hand. Mazz.	'Vegetus'	1961
fortunei (Turcz.) Hand. Mazz.		1973
fortunei (Turcz.) Hand. Mazz.		1973
latifolius (L.) Mill.		1977
phellomanus Loes.		
phellomanus Loes.		

**Exochorda****Spiraeaceae (Rosaceae)**

x macrantha (Lemoine) Schneid.		1972
x macrantha (Lemoine) Schneid.		1972
x macrantha (Lemoine) Schneid.		1972
x macrantha (Lemoine) Schneid.		1960
x macrantha (Lemoine) Schneid.		
x macrantha (Lemoine) Schneid.		
albertii Regel		
albertii Regel		1972
giraldii Hesse		1972
giraldii Hesse		1958
korolkowii Lavall.		1972
korolkowii Lavall.		1958
racemosa (Lindl.) Rehd.		1954
racemosa (Lindl.) Rehd.		1961
racemosa (Lindl.) Rehd.		
racemosa (Lindl.) Rehd.		1960
racemosa (Lindl.) Rehd.		1960
serratifolia S.Moore		1978
serratifolia S.Moore		1978
serratifolia S.Moore		1978
serratifolia S.Moore		1978
serratifolia S.Moore		1978
sp.		1982
sp.		
sp.		
sp.		1982

**Fagus****Fagaceae**

crenata Blume		1991
engleriana Seemen		1976
grandifolia Ehrh.	var. caroliniana Fern. et Rehd.	1991
grandifolia Ehrh.		1989

## Fagus

orientalis Lipsky		1986
orientalis Lipsky		1986
orientalis Lipsky		1986
sylvatica L.	'Albovariegata'	1988
sylvatica L.	'Albovariegata'	1990
sylvatica L.	'Aspleniifolia'	1972
sylvatica L.	'Aspleniifolia'	1972
sylvatica L.	'Atropunicea'	1962
sylvatica L.	'Atropunicea'	1962
sylvatica L.	'Atropunicea'	1962
sylvatica L.	'Bornyensis'	1989
sylvatica L.	'Bornyensis'	1991
sylvatica L.	'Bornyensis'	1991
sylvatica L.	'Bornyensis'	1991
sylvatica L.	'Brocklesby'	
sylvatica L.	'Cockleshell'	1989
sylvatica L.	'Cochleata'	1991
sylvatica L.	'Cochleata'	1991
sylvatica L.	'Cochleata'	1991
sylvatica L.	'Comptoneifolia'	2002
sylvatica L.	'Comptoniifolia'	2002
sylvatica L.	'Cristata'	1990
sylvatica L.	'Cristata'	2002
sylvatica L.	'Dawyck Gold'	1990
sylvatica L.	'Dawyck Gold'	1990
sylvatica L.	'Dawyck Gold'	1991
sylvatica L.	'Dawyck Gold'	1991
sylvatica L.	'Dawyck Gold'	1991
sylvatica L.	'Dawyck Purple'	1989
sylvatica L.	'Dawyck Purple'	1989
sylvatica L.	'Dawyck Purple'	1991
sylvatica L.	'Fastigiata'	1958
sylvatica L.	'Fastigiata'	1958
sylvatica L.	'Fastigiata'	1958
sylvatica L.	'Fastigiata'	1962
sylvatica L.	'Fastigiata'	1962
sylvatica L.	'Fruticosa'	1986
sylvatica L.	'Fruticosa'	1965
sylvatica L.	'Fruticosa'	1991
sylvatica L.	'Grandidentata'	1991
sylvatica L.	'Grandidentata'	1991

## Fagus

sylvatica L.	'Grandidentata'	1991
sylvatica L.	'Interrupta'	1990
sylvatica L.	'Interrupta'	1990
sylvatica L.	'Interrupta Purpurea'	1995
sylvatica L.	'Interrupta Purpurea'	1995
sylvatica L.	'Jiroušek'	
sylvatica L.	'Laciniata'	1972
sylvatica L.	'Marmoratha'	
sylvatica L.	'Mercedes'	
sylvatica L.	'Miltonensis'	1990
sylvatica L.	'Miltonensis'	
sylvatica L.	'Pendula'	1958
sylvatica L.	'Pendula'	1956
sylvatica L.	'Pendula'	1962
sylvatica L.	'Pendula'	1962
sylvatica L.	'Prince George of Crete'	1990
sylvatica L.	'Purple Fountain'	1991
sylvatica L.	'Purpurea '	1986
sylvatica L.	'Purpurea Pendula'	1986
sylvatica L.	'Quercifolia'	1991
sylvatica L.	'Quercifolia'	1991
sylvatica L.	'Quercifolia'	1991
sylvatica L.	'Red Obelisk'	1990
sylvatica L.	'Remillyensis'	2002
sylvatica L.	'Riversii'	1990
sylvatica L.	'Riversii'	1990
sylvatica L.	'Rohan Trompenburg'	1990
sylvatica L.	'Rohanii'	1965
sylvatica L.	'Roseomarginata'	1988
sylvatica L.	'Roseomarginata'	1962
sylvatica L.	'Roseomarginata'	1962
sylvatica L.	'Rotundifolia'	1965
sylvatica L.	'Rotundifolia'	1988
sylvatica L.	'Rotundifolia'	1988
sylvatica L.	'Striata'	1995
sylvatica L.	'Swat Margret'	1989
sylvatica L.	'Swat Margret'	1990
sylvatica L.	'Tortuosa'	1989
sylvatica L.	'Tortuosa'	1991
sylvatica L.	'Tortuosa'	1991
sylvatica L.	'Tortuosa'	1991

## Fagus

sylvatica L.	'Tortuosa Purpurea'	2002
sylvatica L.	W.B. ?	
sylvatica L.	W.B. ?	
sylvatica L.	W.B. Ondřejov	1991
sylvatica L.	'Zlatia'	1991
sylvatica L.	'Zlatia'	1991
sylvatica L.	'Zlatia'	1991
sylvatica L.		2002
sylvatica L.		
sylvatica L.		2000
sylvatica L.		
sylvatica L.		
sylvatica L.		
sylvatica L.		
sylvatica L.		
sylvatica L.		
sylvatica L.		
sylvatica L.		
sylvatica L.		
sylvatica L.		
sylvatica L.		
sylvatica L.		
sylvatica L.		
sylvatica L.		1991

**Fontanesia****Oleaceae**

fortunei Carr.		
fortunei Carr.		1983
fortunei Carr.		1983
fortunei Carr.		1983
fortunei Carr.		1983
fortunei Carr.		1983
fortunei Carr.		1983

**Forsythia****Oleaceae**

x intermedia Zab.	'Beatrix Farrand'	1993
x intermedia Zab.	'Primulina'	1973
x intermedia Zab.	'Primulina'	1958
x intermedia Zab.	'Primulina'	1958
x intermedia Zab.	'Primulina'	
x intermedia Zab.	'Primulina'	
x intermedia Zab.	'Primulina'	
x intermedia Zab.		1958

## Forsythia

x intermedia Zab.		1958
europaea Degen et Bald.		1958
europaea Degen et Bald.		1958
giraldiana Lingelsh.		1958
ovata Nakai		1960
sp.		1958
sp.		
sp.		
sp.		1960
sp.		
sp.		1960
sp.		
sp.		1960
sp.		
suspensa (Thunb.) Vahl	'Nymans'	1993
suspensa (Thunb.) Vahl	'Nymans'	1993
suspensa (Thunb.) Vahl		
suspensa (Thunb.) Vahl		
suspensa (Thunb.) Vahl		1961
suspensa (Thunb.) Vahl		1960
suspensa (Thunb.) Vahl		
suspensa (Thunb.) Vahl		
suspensa (Thunb.) Vahl		1960
viridissima Lindl.		

**Fortunearia****Hamamelidaceae**

sinensis Rehd. et Wils.		1985
sinensis Rehd. et Wils.		1985
sinensis Rehd. et Wils.		1985

**Fothergilla****Hamamelidaceae**

major (Sims.) Lodd.		1977
monticola Ashe		1979
monticola Ashe		1979
monticola Ashe		1979
monticola Ashe		1979
monticola Ashe		
monticola Ashe		1979
monticola Ashe		
monticola Ashe		1979
monticola Ashe		1979
monticola Ashe		1979

Fothergilla			
monticola Ashe			1979
<b>Frangula</b>	<b>Rhamnaceae</b>		
alnus Mill.	f. angustifolia W.R.Franz		1975
alnus Mill.	f. angustifolia W.R.Franz		
alnus Mill.	f. angustifolia W.R.Franz		1976
alnus Mill.	f. angustifolia W.R.Franz		
alnus Mill.			1965
purshiana (DC.) Cooper			1986
<b>Fraxinus</b>	<b>Oleaceae</b>		
americana L.	var. juglandifolia (Lam.) Rehder		
americana L.	var. juglandifolia (Lam.) Rehder		
americana L.	var. juglandifolia (Lam.) Rehder		
americana L.			1987
americana L.			1987
americana L.			1987
americana L.			1987
americana L.			1987
americana L.			1987
americana L.			1987
americana L.			1987
excelsior L.	'Aurea'		1979
excelsior L.	'Aurea'		1979
excelsior L.	'Aurea'		1979
excelsior L.	'Diversifolia'		1961
excelsior L.	'Diversifolia'		1961
excelsior L.	'Erosa'		1963
excelsior L.	'Nana'		1969
excelsior L.	'Nana'		1969
excelsior L.	'Nana'		1969
excelsior L.	'Pendula'		1960
excelsior L.	'Westhof's Glorie'		2006
excelsior L.			1956
excelsior L.			1944
excelsior L.			1956
excelsior L.			1963
excelsior L.			1963
excelsior L.			1963
chinensis Roxb.	subsp. rhynchophylla (Hance) A.E.Murray		2003
chinensis Roxb.	subsp. rhynchophylla (Hance) A.E.Murray		2003
chinensis Roxb.	subsp. rhynchophylla (Hance) A.E.Murray		2003
chinensis Roxb.	subsp. rhynchophylla (Hance) A.E.Murray		2003



## Fraxinus

chinensis Roxb.	subsp. rhynchophylla (Hance) A.E.Murray	2003
chinensis Roxb.		2003
chinensis Roxb.		1961
longicuspis S. et Z.		1995
longicuspis S. et Z.		1995
mandshurica Rupr.		1987
mandshurica Rupr.		1993
oregona Nutt.		1974
oregona Nutt.		1974
oregona Nutt.		1974
oregona Nutt.		1974
oregona Nutt.		1974
ornus L.	var. rotundifolia Ten.	1963
ornus L.	var. rotundifolia Ten.	1963
ornus L.	var. rotundifolia Ten.	1963
ornus L.		1954
ornus L.		1954
ornus L.		1953
paxiana Lingelsh.		1995
pennsylvanica Marsh.	'Aucubaefolia'	1963
pennsylvanica Marsh.		
pennsylvanica Marsh.		1954
pennsylvanica Marsh.		1954
pennsylvanica Marsh.		1952
pennsylvanica Marsh.		1990
pennsylvanica Marsh.		1990
retusa Raf.	var. henryana Oliv.	
retusa Raf.	var. henryana Oliv.	
retusa Raf.	var. henryana Oliv.	
retusa Raf.	var. henryana Oliv.	
retusa Raf.	var. henryana Oliv.	
rotundifolia Mill.		1995
sieboldiana Blume		
sieboldiana Blume		1983
sieboldiana Blume		1983
sieboldiana Blume		1983
sieboldiana Blume		1981
sieboldiana Blume		1981
sp.		
sp.		

Fraxinus			
sp.			
syriaca Boiss.			1975
syriaca Boiss.			1975
<b>Gaultheria</b>	<b>Ericaceae</b>		
procumbens L.			2002
shallon Pursh			
<b>Genista</b>	<b>Fabaceae (Papilionaceae)</b>		
radiata (L.) Scop.			1975
<b>Genistella</b>	<b>Fabaceae (Papilionaceae)</b>		
sagittalis (L.) Gamps			2006
<b>Ginkgo</b>	<b>Ginkgoaceae</b>		
biloba L.	'Pendula'		1991
biloba L.	'Věník'		1990
biloba L.	W.B. Kroměříž		1996
biloba L.			1977
biloba L.			1971
biloba L.			1982
<b>Gleditsia</b>	<b>Caesalpiniaceae</b>		
caspica Desf.			1999
caspica Desf.			1999
caspica Desf.			1999
japonica Miq.			1986
sinensis Lam.			
sinensis Lam.			
sinensis Lam.			
sp.			1971
triacanthos L.			
<b>Gymnocladus</b>	<b>Caesalpiniaceae</b>		
dioicus (L.) K. Koch			
dioicus (L.) K. Koch			
dioicus (L.) K. Koch			1956
dioicus (L.) K. Koch			1956
<b>Halesia</b>	<b>Styracaceae</b>		
carolina L.			1980
carolina L.			1978
carolina L.			1983
carolina L.			1979
carolina L.			1979
monticola Sarg.	var. vestita Sarg.		1979
monticola Sarg.	var. vestita Sarg.		1979

## Halesia

monticola Sarg.	var. vestita Sarg.	1979
<b>Hamamelis</b>	<b>Hamamelidaceae</b>	
x intermedia Rehd.	'Diane'	
x intermedia Rehd.	'Diane'	
x intermedia Rehd.	'Diane'	
x intermedia Rehd.	'Diane'	
x intermedia Rehd.	'Diane'	
x intermedia Rehd.	'Jelena'	
x intermedia Rehd.	'Jelena'	
x intermedia Rehd.	'Ruby Glow'	
x intermedia Rehd.	'Ruby Glow'	
x intermedia Rehd.	'Ruby Glow'	
x intermedia Rehd.	'Ruby Glow'	
x intermedia Rehd.	'Ruby Glow'	
x intermedia Rehd.	'Ruby Glow'	1965
x intermedia Rehd.	'Ruby Glow'	1965
japonica S. et Z.	var. zuccariniana (Ottolander) Gumbleton	1965
japonica S. et Z.		1973
japonica S. et Z.		1994
mollis Oliv.	'Brevipetala'	1965
mollis Oliv.	'Brevipetala'	1965
mollis Oliv.	'Combe Wood'	2004
mollis Oliv.	'Combe Wood'	2004
mollis Oliv.	'Combe Wood'	2004
mollis Oliv.	'Pallida'	1955
mollis Oliv.		1965
sp.		1973
vernalis Sarg.	f. tomentella Rehd.	1994
vernalis Sarg.	f. tomentella Rehd.	1990
vernalis Sarg.	'Carnea'	
vernalis Sarg.	'Lombart's Weeping'	2004
vernalis Sarg.	'Sandra'	2004
vernalis Sarg.	'Sandra'	2004
vernalis Sarg.	'Sandra'	2004
vernalis Sarg.		1965
vernalis Sarg.		1965
virginiana L.		1958
virginiana L.		1958
virginiana L.		1965
virginiana L.		1965
virginiana L.		1965

Hamamelis		
virginiana L.		1965
virginiana L.		1965
virginiana L.		1965
<b>Hedera</b>	<b>Araliaceae</b>	
helix L.		1956
helix L.		
helix L.		1956
<b>Hibiscus</b>	<b>Malvaceae</b>	
syriacus L.	'Lady Stanley'	1958
<b>Hippophäe</b>	<b>Elaeagnaceae</b>	
rhamnoides L.		1991
rhamnoides L.		1991
<b>Holodiscus</b>	<b>Spiraeaceae (Rosaceae)</b>	
discolor (Pursh) Maxim.		1975
discolor (Pursh) Maxim.		1975
discolor (Pursh) Maxim.		1975
discolor (Pursh) Maxim.		
discolor (Pursh) Maxim.		
discolor (Pursh) Maxim.		1975
discolor (Pursh) Maxim.		1975
discolor (Pursh) Maxim.		1975
discolor (Pursh) Maxim.		
discolor (Pursh) Maxim.		
discolor (Pursh) Maxim.		
<b>Hydrangea</b>	<b>Hydrangeaceae (Saxifragaceae)</b>	
arborescens L.		1965
aspera Buch.-Ham. ex D. Don		1962
heteromalla D. Don		
heteromalla D. Don		1972
heteromalla D. Don		1972
heteromalla D. Don		1972
heteromalla D. Don		1965
heteromalla D. Don		1972
heteromalla D. Don		1972
heteromalla D. Don		1972
heteromalla D. Don		1972
heteromalla D. Don		1972
heteromalla D. Don		1972
paniculata Sieb.		1983
paniculata Sieb.		1983

<b>Hydrangea</b>		
paniculata Sieb.		1983
paniculata Sieb.		1983
paniculata Sieb.		1983
paniculata Sieb.		1983
sargentiana Rehd.		2006
sargentiana Rehd.		1994
<hr/>		
<b>Hypericum</b>	<b>Hypericaceae (Guttiferae)</b>	
calycinum L.		2006
densiflorum Pursh.		1991
kalmianum L.		1992
<hr/>		
<b>Chaenomeles</b>	<b>Malaceae (Rosaceae)</b>	
x superba (Frahm) Rehd.	'Rosea'	1962
cathayensis (Hemsl.) Schneid.	var. wilsonii Rehd.	1975
cathayensis (Hemsl.) Schneid.		1975
cathayensis (Hemsl.) Schneid.		1978
japonica (Thunb.) Lindl.		1961
japonica (Thunb.) Lindl.		
japonica (Thunb.) Lindl.		1961
japonica (Thunb.) Lindl.		1983
japonica (Thunb.) Lindl.		
sp.		
speciosa (Sweet) Nakai		1955
speciosa (Sweet) Nakai		
speciosa (Sweet) Nakai		
speciosa (Sweet) Nakai		
speciosa (Sweet) Nakai		
speciosa (Sweet) Nakai		
speciosa (Sweet) Nakai		
speciosa (Sweet) Nakai		1966
speciosa (Sweet) Nakai		1966
speciosa (Sweet) Nakai		1966
speciosa (Sweet) Nakai		1967
speciosa (Sweet) Nakai		1961
speciosa (Sweet) Nakai		1961
speciosa (Sweet) Nakai		1961
speciosa (Sweet) Nakai		1971
speciosa (Sweet) Nakai		
speciosa (Sweet) Nakai		1970

## Chaenomeles

speciosa (Sweet) Nakai	1970
speciosa (Sweet) Nakai	1970
speciosa (Sweet) Nakai	1970
speciosa (Sweet) Nakai	1970
speciosa (Sweet) Nakai	1970
speciosa (Sweet) Nakai	1970

**Chamaecyparis****Cupressaceae**

lawsoniana (A. Murray) Parl.	'Albospica'	1977
lawsoniana (A. Murray) Parl.	'Albospica'	1977
lawsoniana (A. Murray) Parl.	'Albospica'	1977
lawsoniana (A. Murray) Parl.	'Allumii'	1955
lawsoniana (A. Murray) Parl.	'Allumii'	1972
lawsoniana (A. Murray) Parl.	'Allumii'	1972
lawsoniana (A. Murray) Parl.	'Allumii'	1972
lawsoniana (A. Murray) Parl.	'Aurea Nova'	1987
lawsoniana (A. Murray) Parl.	'Blom'	1982
lawsoniana (A. Murray) Parl.	'Blom'	1982
lawsoniana (A. Murray) Parl.	'Blue Surprise'	1988
lawsoniana (A. Murray) Parl.	'Casuarinifolia'	1978
lawsoniana (A. Murray) Parl.	'Casuarinifolia'	1978
lawsoniana (A. Murray) Parl.	'Casuarinifolia'	1978
lawsoniana (A. Murray) Parl.	'Compacta'	1971
lawsoniana (A. Murray) Parl.	'Depkenii'	1987
lawsoniana (A. Murray) Parl.	'Ellwood's Gold'	1992
lawsoniana (A. Murray) Parl.	'Ellwoodii'	1955
lawsoniana (A. Murray) Parl.	'Ellwoodii'	1969
lawsoniana (A. Murray) Parl.	'Ellwoodii'	1969
lawsoniana (A. Murray) Parl.	'Ellwoodii'	1969
lawsoniana (A. Murray) Parl.	'Erecta Viridis'	1978
lawsoniana (A. Murray) Parl.	'Erecta Viridis'	1978
lawsoniana (A. Murray) Parl.	'Erecta Viridis'	1978
lawsoniana (A. Murray) Parl.	'Erecta Viridis'	1978
lawsoniana (A. Murray) Parl.	'Erecta Viridis'	1978
lawsoniana (A. Murray) Parl.	'Fletcheri'	1955
lawsoniana (A. Murray) Parl.	'Fletcheri'	1955
lawsoniana (A. Murray) Parl.	'Fletcheri'	1955
lawsoniana (A. Murray) Parl.	'Forsteckensis'	1974
lawsoniana (A. Murray) Parl.	'Glauca'	1953
lawsoniana (A. Murray) Parl.	'Glauca'	1953
lawsoniana (A. Murray) Parl.	'Glauca'	1953
lawsoniana (A. Murray) Parl.	'Glauca'	1953

## Chamaecyparis

lawsoniana (A. Murray) Parl.	'Glauca Elegans'	1953
lawsoniana (A. Murray) Parl.	'Globosa'	1990
lawsoniana (A. Murray) Parl.	'Globosa'	1990
lawsoniana (A. Murray) Parl.	'Globosa'	1990
lawsoniana (A. Murray) Parl.	'Golden King'	1979
lawsoniana (A. Murray) Parl.	'Intertexta'	1975
lawsoniana (A. Murray) Parl.	'Intertexta'	1975
lawsoniana (A. Murray) Parl.	'Intertexta'	1962
lawsoniana (A. Murray) Parl.	'Intertexta'	1962
lawsoniana (A. Murray) Parl.	'Lane'	1972
lawsoniana (A. Murray) Parl.	'Lane'	1972
lawsoniana (A. Murray) Parl.	'Lane'	1972
lawsoniana (A. Murray) Parl.	'Lombartsii'	1989
lawsoniana (A. Murray) Parl.	'Lombartsii'	1989
lawsoniana (A. Murray) Parl.	'Minima Glauca'	1972
lawsoniana (A. Murray) Parl.	'Nana'	1974
lawsoniana (A. Murray) Parl.	'Nana'	1974
lawsoniana (A. Murray) Parl.	'Nana Glauca'	1962
lawsoniana (A. Murray) Parl.	'Nestoides'	1990
lawsoniana (A. Murray) Parl.	'Nestoides'	1990
lawsoniana (A. Murray) Parl.	'Oro'	1995
lawsoniana (A. Murray) Parl.	'Oro'	1990
lawsoniana (A. Murray) Parl.	'Oro'	1990
lawsoniana (A. Murray) Parl.	'Pembury Blue'	1990
lawsoniana (A. Murray) Parl.	'Pottenii'	1990
lawsoniana (A. Murray) Parl.	'Pottenii'	1990
lawsoniana (A. Murray) Parl.	'Rogersii'	1991
lawsoniana (A. Murray) Parl.	'Stewartii'	1977
lawsoniana (A. Murray) Parl.	'Stewartii'	1977
lawsoniana (A. Murray) Parl.	'Stewartii'	1977
lawsoniana (A. Murray) Parl.	'Stewartii'	1977
lawsoniana (A. Murray) Parl.	'Stewartii'	1969
lawsoniana (A. Murray) Parl.	'Tharandtensis'	1964
lawsoniana (A. Murray) Parl.	'Tharandtensis'	1964
lawsoniana (A. Murray) Parl.	'Tharandtensis'	1964
lawsoniana (A. Murray) Parl.	'Triumph van Boskoop'	1981
lawsoniana (A. Murray) Parl.	'White Spot'	1990
lawsoniana (A. Murray) Parl.	'White Spot'	1990
lawsoniana (A. Murray) Parl.	'White Spot'	1990
lawsoniana (A. Murray) Parl.	'Wisselii'	1956
lawsoniana (A. Murray) Parl.	'Wisselii'	1956

## Chamaecyparis

lawsoniana (A. Murray) Parl.	'Wisselii'	1956
lawsoniana (A. Murray) Parl.		1957
lawsoniana (A. Murray) Parl.		1957
lawsoniana (A. Murray) Parl.		
lawsoniana (A. Murray) Parl.		
lawsoniana (A. Murray) Parl.		
lawsoniana (A. Murray) Parl.		1959
nootkatensis (D. Don) Spach	'Compacta Glauca'	1988
nootkatensis (D. Don) Spach	'Compacta Glauca'	1988
nootkatensis (D. Don) Spach	'Compacta Glauca'	1988
nootkatensis (D. Don) Spach	'Glauca'	1970
nootkatensis (D. Don) Spach	'Glauca'	1970
nootkatensis (D. Don) Spach	'Pendula'	1975
nootkatensis (D. Don) Spach	'Pendula'	1975
nootkatensis (D. Don) Spach	'Tatra'	1991
nootkatensis (D. Don) Spach	'Tatra'	1991
nootkatensis (D. Don) Spach	'Variegata'	1975
nootkatensis (D. Don) Spach	'Variegata'	1975
nootkatensis (D. Don) Spach	'Variegata'	1962
nootkatensis (D. Don) Spach	'Viridis'	1975
nootkatensis (D. Don) Spach	'Viridis'	1975
nootkatensis (D. Don) Spach		1958
nootkatensis (D. Don) Spach		1958
nootkatensis (D. Don) Spach		1980
obtusa S. et Z.	'Crippsii'	1978
obtusa S. et Z.	'Crippsii'	1973
obtusa S. et Z.	'Graciosa'	1978
obtusa S. et Z.	'Magnifica'	1962
obtusa S. et Z.	'Magnifica'	1962
obtusa S. et Z.	'Magnifica'	1962
obtusa S. et Z.	'Pygmaea'	1972
obtusa S. et Z.		1976
obtusa S. et Z.		1976
obtusa S. et Z.		1976
obtusa S. et Z.		1976
obtusa S. et Z.		1976
obtusa S. et Z.		1976
obtusa S. et Z.		1976
pisifera S. et Z.	'Aurea'	1972
pisifera S. et Z.	'Aurea'	1972



## Chamaecyparis

pisifera S. et Z.	'Aurea'	1972
pisifera S. et Z.	'Boulevard'	1972
pisifera S. et Z.	'Boulevard'	1972
pisifera S. et Z.	'Filifera'	1962
pisifera S. et Z.	'Filifera Aurea'	1978
pisifera S. et Z.	'Filifera Aureovariegata'	1978
pisifera S. et Z.	'Filifera Aureovariegata'	1978
pisifera S. et Z.	'Filifera Aureovariegata'	1978
pisifera S. et Z.	'Filifera Nana'	
pisifera S. et Z.	'Filifera Nana'	1972
pisifera S. et Z.	'Gold Spangle'	1977
pisifera S. et Z.	'Gold Spangle'	1977
pisifera S. et Z.	'Gold Spangle'	1977
pisifera S. et Z.	'Mikko'	1982
pisifera S. et Z.	'Mikko'	1991
pisifera S. et Z.	'Mikko'	1991
pisifera S. et Z.	'Mikko'	1991
pisifera S. et Z.	'Mikko'	1991
pisifera S. et Z.	'Mikko'	1991
pisifera S. et Z.	'Mikko'	1991
pisifera S. et Z.	'Mikko'	1991
pisifera S. et Z.	'Nana'	1967
pisifera S. et Z.	'Nana'	1967
pisifera S. et Z.	'Plumosa'	1970
pisifera S. et Z.	'Plumosa'	1964
pisifera S. et Z.	'Plumosa Aurea'	1970
pisifera S. et Z.	'Plumosa Aurea'	1970
pisifera S. et Z.	'Plumosa Aurea'	1970
pisifera S. et Z.	'Plumosa Aurea'	1970
pisifera S. et Z.	'Plumosa Aurea'	1970
pisifera S. et Z.	'Plumosa Aurea'	1970
pisifera S. et Z.	'Plumosa Compacta'	1958
pisifera S. et Z.	'Plumosa Compacta'	1958
pisifera S. et Z.	'Plumosa Compacta'	1958
pisifera S. et Z.	'Squarrosa'	1954
pisifera S. et Z.	'Squarrosa'	1954
pisifera S. et Z.	'Squarrosa Lutea'	1978
pisifera S. et Z.	'Squarrosa Lutea'	1978
pisifera S. et Z.	'Squarrosa Sulphurea'	1965
pisifera S. et Z.	'Squarrosa Sulphurea'	1965
pisifera S. et Z.		1978
pisifera S. et Z.		1978
pisifera S. et Z.		1978
pisifera S. et Z.		1978

**Chamaecyparis**

thyoides (L.) B.S.P.	'Aurea'	1978
thyoides (L.) B.S.P.	'Aurea'	1991
thyoides (L.) B.S.P.	'Ericoides'	1991
thyoides (L.) B.S.P.	'Ericoides'	1991
thyoides (L.) B.S.P.	'Pyramidata'	1965
thyoides (L.) B.S.P.	'Variegata'	1991
thyoides (L.) B.S.P.		1985
thyoides (L.) B.S.P.		1985
thyoides (L.) B.S.P.		1985
thyoides (L.) B.S.P.		1985
thyoides (L.) B.S.P.		1985

**Chamaedaphne****Ericaceae**

calyculata (L.) Moench		1989
calyculata (L.) Moench		1989

**Chionanthus****Oleaceae**

retusus Lindl. ex Paxt.		1984
retusus Lindl. ex Paxt.		1984
retusus Lindl. ex Paxt.		1984
retusus Lindl. ex Paxt.		1984
retusus Lindl. ex Paxt.		1984
virginicus L.		
virginicus L.		
virginicus L.		1962
virginicus L.		1974
virginicus L.		1974
virginicus L.		1974
virginicus L.		1974

**Ilex****Aquifoliaceae**

x altaclarensis (Loud.) Dallim.		1976
x altaclarensis (Loud.) Dallim.		1975
x altaclarensis (Loud.) Dallim.		1975
x altaclarensis (Loud.) Dallim.		1975
x altaclarensis (Loud.) Dallim.		1975
x altaclarensis (Loud.) Dallim.		1975
x altaclarensis (Loud.) Dallim.		1978
x aquipernyi Gable ex Whitem.		1974
aquifolium L.	'Bacciflava'	1975
aquifolium L.	'Bacciflava'	1975
aquifolium L.	'Bacciflava'	1975
aquifolium L.		1960
aquifolium L.		1960

**Ilex**

aquifolium L.		1960
aquifolium L.		1960
aquifolium L.		1975
aquifolium L.		1975
aquifolium L.		1975
aquifolium L.		1975
aquifolium L.		1960
aquifolium L.		1975
aquifolium L.		
crenata Thunb.	'Convexa'	1975
crenata Thunb.	'Convexa'	
crenata Thunb.	'Convexa'	
crenata Thunb.	'Convexa'	
crenata Thunb.		1978
crenata Thunb.		
crenata Thunb.		
crenata Thunb.		
opaca Ait.		1980
pernyi Franch.		1976
pernyi Franch.		1974
pernyi Franch.		1974
verticillata (L.) A. Gray		1974
verticillata (L.) A. Gray		1974
verticillata (L.) A. Gray		1989
verticillata (L.) A. Gray		1983
verticillata (L.) A. Gray		1983
verticillata (L.) A. Gray		1983
verticillata (L.) A. Gray		1983

**Jasminum****Oleaceae**

fruticans L.		1979
fruticans L.		1974

**Juglans****Juglandaceae**

x sinensis (DC.) Rehd.		1966
x sinensis (DC.) Rehd.		1960
x sinensis (DC.) Rehd.		1966
ailanthifolia Carr.	var. cordiformis (Maxim.) Rehd.	1961
ailanthifolia Carr.	var. cordiformis (Maxim.) Rehd.	1961
cathayensis Dode		1966

## Juglans

cinerea L.	1957
cinerea L.	1957
major (Torr.) A. Heller	1983
major (Torr.) A. Heller	1983
mandshurica Maxim.	
mandshurica Maxim.	
mandshurica Maxim.	1964
mandshurica Maxim.	1961
nigra L.	1960
regia L.	1960
regia L.	1960
regia L.	1960

**Juniperus****Cupressaceae**

communis L.	subsp. alpina (Neirl.) Čelak.	1976
communis L.	'Depressa'	1991
communis L.	'Depressa'	1991
communis L.	'Depressa'	1991
communis L.	'Depressa Aurea'	1972
communis L.	'Hibernica'	1973
communis L.	'Hibernica'	1973
communis L.	'Hibernica'	1973
communis L.	'Hibernica'	
communis L.	'Hibernica'	1988
communis L.	'Hibernica'	1988
communis L.	'Hibernica'	1988
communis L.	'Hibernica'	1988
communis L.	'Hornibrookii'	1991
communis L.	'Hornibrookii'	1991
communis L.	'Nana Aurea'	1971
communis L.	'Pendula'	1991
communis L.	'Pendula'	1991
communis L.	'Sentinel'	1991
communis L.	'Sentinel'	1991
communis L.		1970
davurica Pall.	'Expansa Variegata'	1975
glauca (Mayr) Mayr	'Hibernica'	1973
horizontalis Moench.	'Alpina'	1991
horizontalis Moench.	'Glomerata'	
horizontalis Moench.	'Wiltonii'	
horizontalis Moench.	'Wiltonii'	

## Juniperus

horizontalis Moench.	'Wiltonii'	
horizontalis Moench.	'Wiltonii'	
horizontalis Moench.	'Wiltonii'	
horizontalis Moench.		1991
horizontalis Moench.		1984
chinensis L.	'Blaauw'	1977
chinensis L.	'Blaauw'	
chinensis L.	'Blue Alps'	1991
chinensis L.	'Mordigan Aurea'	1991
chinensis L.	'Mordigan Aurea'	1991
chinensis L.	'Old Gold'	1979
chinensis L.	'Old Gold'	
chinensis L.	'Old Gold'	
chinensis L.	'Pfitzeriana'	1955
chinensis L.	'Pfitzeriana'	
chinensis L.	'Pfitzeriana Aurea'	1955
chinensis L.	'Plumosa Aurea'	1978
chinensis L.	'Plumosa Aurea'	
chinensis L.	'Stricta'	1991
chinensis L.	'Stricta'	1981
chinensis L.	'Variegata'	1978
chinensis L.	'Variegata'	1978
chinensis L.	'Variegata'	1978
chinensis L.		1984
chinensis L.		1984
chinensis L.		1988
oxycedrus L.		1978
pseudosabina Fisch. et Mey.		1983
rigida S. et Z.		1984
rigida S. et Z.		1984
rigida S. et Z.		1984
rigida S. et Z.		1984
rigida S. et Z.		1985
rigida S. et Z.		1985
rigida S. et Z.		1985
rigida S. et Z.		1985
sabina L.	'Arcadia'	1963
sabina L.	'Arcadia'	
sabina L.	'Tamariscifolia'	1955
sabina L.	'Tamariscifolia'	
sabina L.	'Tamariscifolia'	1966

<b>Juniperus</b>			
sabina L.	'Tamariscifolia'		
sabina L.	'Tamariscifolia'		1965
sabina L.	'Tamariscifolia'		1972
sabina L.			1963
sabina L.			
sabina L.			1955
sabina L.			1978
scopulorum Sarg.	'Springbank'		1987
semiglobosa Regel			1979
virginiana L.	'Burkii'		1979
virginiana L.	'Burkii'		1979
virginiana L.	'Glauca'		1978
virginiana L.	'Glauca'		1978
virginiana L.	'Kosteri'		1968
virginiana L.	'Skyrocket'		1983
virginiana L.			1956
virginiana L.			1956
<b>Kalmia</b>	<b>Ericaceae</b>		
angustifolia L.			1975
latifolia L.			
latifolia L.			1962
latifolia L.			1962
latifolia L.			1962
<b>Kalopanax</b>	<b>Araliaceae</b>		
pictus (Thunb.) Nakai	var. maximowiczii (van Houtte) Hand.-Mazz.		1985
pictus (Thunb.) Nakai			1985
pictus (Thunb.) Nakai			1988
pictus (Thunb.) Nakai			
<b>Kerria</b>	<b>Rosaceae</b>		
japonica (L.) DC.			1956
<b>Kolkwitzia</b>	<b>Caprifoliaceae</b>		
amabilis Graebn.			1977
amabilis Graebn.			1963
amabilis Graebn.			1969
amabilis Graebn.			1979
amabilis Graebn.			1969
<b>Laburnum</b>	<b>Fabaceae (Papilionaceae)</b>		
x watereri (Wettst.) Dipp.	'Vossii'		1977
alpinum (Mill.) J. Presl			1971
alpinum (Mill.) J. Presl			1975

## Laburnum

alpinum (Mill.) J. Presl		1975
anagyroides Med.	'Arnold Weeping'	1994
anagyroides Med.	'Quercifolium'	1979
anagyroides Med.	'Sessilifolium'	1982
anagyroides Med.	'Sessilifolium'	1990
anagyroides Med.		1955
anagyroides Med.		1974
anagyroides Med.		1973

**Larix****Pinaceae**

x eurolepis Henry		1954
decidua Mill.	subsp. polonica (Racib.) A.E.Murray	1971
decidua Mill.	subsp. polonica (Racib.) A.E.Murray	1971
decidua Mill.	'Pendula'	
decidua Mill.	'Repens'	1977
decidua Mill.	'Repens'	1977
decidua Mill.	'Repens'	1977
decidua Mill.	'Repens'	
decidua Mill.		
decidua Mill.		
decidua Mill.		
decidua Mill.		
decidua Mill.		
decidua Mill.		
decidua Mill.		1953
decidua Mill.		1956
decidua Mill.		
decidua Mill.		
gmelinii (Rupr.) Rupr. ex Kuzeneva	subsp. japonica (Regel) A.E.Murray	1984
gmelinii (Rupr.) Rupr. ex Kuzeneva	subsp. japonica (Regel) A.E.Murray	1984
gmelinii (Rupr.) Rupr. ex Kuzeneva	subsp. olgensis (Henry) A.E.Murray	1982
gmelinii (Rupr.) Rupr. ex Kuzeneva		1982
gmelinii (Rupr.) Rupr. ex Kuzeneva		1982
gmelinii (Rupr.) Rupr. ex Kuzeneva		1982
gmelinii (Rupr.) Rupr. ex Kuzeneva		1990
gmelinii (Rupr.) Rupr. ex Kuzeneva		1990
kaempferi (Lamb.) Carr.	'Pendula'	1980
kaempferi (Lamb.) Carr.		1956
laricina (Du Roi) K. Koch		1967
occidentalis Nutt.		1985

Larix		
potaninii Batalin		1983
sibirica Ledeb.		1968
sibirica Ledeb.		1968
<b>Laurocerasus</b>	<b>Amygdalaceae (Rosaceae)</b>	
officinalis Roem.	'Caucasica'	1981
officinalis Roem.	'Caucasica'	
officinalis Roem.	'Caucasica'	
officinalis Roem.	'Caucasica'	
officinalis Roem.	'Caucasica'	
officinalis Roem.	'Caucasica'	
officinalis Roem.	'Schipkaensis'	1971
officinalis Roem.	'Schipkaensis'	
officinalis Roem.		1973
officinalis Roem.		
officinalis Roem.		1972
officinalis Roem.		
officinalis Roem.		1965
officinalis Roem.		
officinalis Roem.		1975
officinalis Roem.		1975
officinalis Roem.		1975
<b>Lavandula</b>	<b>Lamiaceae</b>	
angustifolia Mill.		1982
<b>Ledum</b>	<b>Ericaceae</b>	
glandulosum Nutt.		2003
glandulosum Nutt.		2003
glandulosum Nutt.		1987
groenlandicum Oeder		1989
groenlandicum Oeder		1989
groenlandicum Oeder		1989
palustre L.		1961
<b>Leucothoë</b>	<b>Ericaceae</b>	
fontanesiana (Steud.) Sleum.		1965
fontanesiana (Steud.) Sleum.		
fontanesiana (Steud.) Sleum.		1965
fontanesiana (Steud.) Sleum.		1970
fontanesiana (Steud.) Sleum.		
fontanesiana (Steud.) Sleum.		
fontanesiana (Steud.) Sleum.		1970
fontanesiana (Steud.) Sleum.		1970



Leucothoë		
fontanesiana (Steud.) Sleum.		1970
fontanesiana (Steud.) Sleum.		
fontanesiana (Steud.) Sleum.		1965
fontanesiana (Steud.) Sleum.		1970
fontanesiana (Steud.) Sleum.		1970
fontanesiana (Steud.) Sleum.		1970

---

<b>Ligustrum</b>	<b>Oleaceae</b>	
acuminatum Koehne		1963
acuminatum Koehne		
acuminatum Koehne		
acuminatum Koehne		
obtusifolium S. et. Z.		1961
ovalifolium Hassk.	'Aureum'	1964
ovalifolium Hassk.	'Aureum'	1964
ovalifolium Hassk.	'Aureum'	1964
ovalifolium Hassk.	'Aureum'	1964
ovalifolium Hassk.	'Aureum'	1964
ovalifolium Hassk.		1991
quihoui Carr.		1982
quihoui Carr.		1982
quihoui Carr.		1982
quihoui Carr.		1982
sinense Lour.		1964
sp.		1972
tschonoskii Decne.		2003
tschonoskii Decne.		2003
tschonoskii Decne.		2003
tschonoskii Decne.		2003
tschonoskii Decne.		2003
tschonoskii Decne.		2003
vulgare L.	'Aureum'	1981
vulgare L.	'Pyramidale'	1991
vulgare L.		1958
walkeri Decne.		1977

---

<b>Lindera</b>	<b>Lauraceae</b>	
benzoin (L.) Bl.		
benzoin (L.) Bl.		
benzoin (L.) Bl.		
benzoin (L.) Bl.		1989
benzoin (L.) Bl.		1994
benzoin (L.) Bl.		1985

Lindera		
benzoin (L.) Bl.		1985
obtusiloba Bl.		1980
obtusiloba Bl.		
obtusiloba Bl.		1979
<b>Liquidambar</b>	<b>Altingiaceae (Hamamelidaceae)</b>	
styraciflua L.		1971
styraciflua L.		1971
styraciflua L.		1971
styraciflua L.		1971
styraciflua L.		1971
styraciflua L.		1971
styraciflua L.		1971
styraciflua L.		1971
styraciflua L.		1971
styraciflua L.		1971
styraciflua L.		1971
<b>Liriodendron</b>	<b>Magnoliaceae</b>	
chinense (Hemsl.) Sarg.		2005
tulipifera L.	'Variegata'	1993
tulipifera L.		1975
tulipifera L.		1968
tulipifera L.		1968
tulipifera L.		1968
<b>Lonicera</b>	<b>Caprifoliaceae</b>	
x heckrotii Rehd.		1956
x purpusii Rehd.		
alpigena L.		1985
alpigena L.		1985
caerulea L.		1962
caerulea L.		1962
caerulea L.		
caerulea L.		
caerulea L.		
caerulea L.		
caucasica Pall.		1961
caucasica Pall.		
caucasica Pall.		
caucasica Pall.		1968
edulis Turcz.		1987
edulis Turcz.		1987

## Lonicera

<i>edulis</i> Turcz.		1987
<i>edulis</i> Turcz.		1987
<i>etrusca</i> Santi		1987
<i>frgrantissima</i> Lindl. ex Paxt. × <i>L. standishii</i> Jacq.		1961
<i>glaucescens</i> Rydb.		1990
<i>gracilipes</i> Miq.		1988
<i>iberica</i> Bieb.		1964
<i>iberica</i> Bieb.		1988
<i>involucrata</i> (Richards.) Banks ex Spreng		1984
<i>japonica</i> Thunb.		1978
<i>maackii</i> (Rupr.) Maxim.		1955
<i>maackii</i> (Rupr.) Maxim.		
<i>maackii</i> (Rupr.) Maxim.		1990
<i>maackii</i> (Rupr.) Maxim.		1990
<i>maackii</i> (Rupr.) Maxim.		1990
<i>nigra</i> L.		1980
<i>nigra</i> L.		1982
<i>orientalis</i> Lam.		1961
<i>orientalis</i> Lam.		
<i>orientalis</i> Lam.		1961
<i>orientalis</i> Lam.		1961
<i>orientalis</i> Lam.		1961
<i>orientalis</i> Lam.		1968
<i>periclymenum</i> L.	'Belgica'	1990
<i>periclymenum</i> L.	'Serotina'	1990
<i>periclymenum</i> L.		1971
<i>periclymenum</i> L.		1971
<i>periclymenum</i> L.		1971
<i>purpusii</i> Rehd.		1961
sp.		
sp.		1989
sp.		1987
sp.		1987
sp.		1987
sp.		1989
sp.		1989
sp.		
<i>standishii</i> Jacq.	<i>f. lanceifolia</i> Rehd.	1984
<i>tatarica</i> L.		1976
<i>tatarica</i> L.		1976

Lonicera		
xylosteum L.		1975
xylosteum L.		1984
xylosteum L.		1984
xylosteum L.		1984
yunnanensis Franch.		
<b>Louiseania</b>	<b>Amygdalaceae (Rosaceae)</b>	
triloba (Lindl.) Pachom.		1971
<b>Lyonia</b>	<b>Ericaceae</b>	
mariana (L.) D.Don		1975
<b>Maackia</b>	<b>Fabaceae (Papilionaceae)</b>	
amurensis Rupr. et Maxim.		1962
amurensis Rupr. et Maxim.		1962
amurensis Rupr. et Maxim.		1962
amurensis Rupr. et Maxim.		1962
amurensis Rupr. et Maxim.		1962
chinensis Takeda		
taiwanensis Hoshi et H.Ohashi		2005
taiwanensis Hoshi et H.Ohashi		2005
taiwanensis Hoshi et H.Ohashi		2005
<b>Maclura</b>	<b>Moraceae</b>	
pomifera (Raf.) Schneid.		
<b>Magnolia</b>	<b>Magnoliaceae</b>	
x pruhoniana Jakl		
x pruhoniana Jakl		
x pruhoniana Jakl		
x soulangiana Soulange-Bodin	'Alba Superba'	1970
x soulangiana Soulange-Bodin	'Lennei'	1976
x soulangiana Soulange-Bodin	'Lennei'	1976
acuminata (L.) L.		1970
acuminata (L.) L.		1970
hypouleca S. et. Z.		2003
hypouleca S. et. Z.		
hypouleca S. et. Z.		
hypouleca S. et. Z.		1959
hypouleca S. et. Z.		1955
kobus DC.		1974
kobus DC.		1955
kobus DC.		1955
salicifolia (S. et Z.) Maxim.		1984
salicifolia (S. et Z.) Maxim.		
salicifolia (S. et Z.) Maxim.		

**Magnolia**

salicifolia (S. et Z.) Maxim.	1983
salicifolia (S. et Z.) Maxim.	1983
salicifolia (S. et Z.) Maxim.	1983
salicifolia (S. et Z.) Maxim.	1983
salicifolia (S. et Z.) Maxim.	1983
sieboldii K. Koch.	1983
sieboldii K. Koch.	1983
sieboldii K. Koch.	1983
sp.	1979
sp.	
stellata (S. et Z.) Maxim.	1975
stellata (S. et Z.) Maxim.	1985
stellata (S. et Z.) Maxim.	1983
stellata (S. et Z.) Maxim.	
stellata (S. et Z.) Maxim.	
tripetala L.	
tripetala L.	1955
virginiana L.	1981

**Mahonia****Berberidaceae**

aquifolium (Pursh) Nutt.	1970
aquifolium (Pursh) Nutt.	1962
aquifolium (Pursh) Nutt.	
aquifolium (Pursh) Nutt.	1974
aquifolium (Pursh) Nutt.	1974
repens (Lindl.) G. Don	1958

**Malus****Malaceae (Rosaceae)**

x adstringens Zab.	'Hopa Grab'	1958
x adstringens Zab.	'Hopa Grab'	1958
x micromalus Makino		1988
x moerlandsii Doorenbos	'Profusion'	1958
x purpurea (Barbier) Rehd.	'Aldenhamensis'	1958
x purpurea (Barbier) Rehd.	'Aldenhamensis'	1988
x purpurea (Barbier) Rehd.		
x purpurea (Barbier) Rehd.		
x purpurea (Barbier) Rehd.		1956
x purpurea (Barbier) Rehd.		1956
x purpurea (Barbier) Rehd.		1956
x purpurea (Barbier) Rehd.		1956
x purpurea (Barbier) Rehd.		1956
x purpurea (Barbier) Rehd.		1956
x purpurea (Barbier) Rehd.		1956

Malus

x robusta (Carr.) Rehd.		1956
x robusta (Carr.) Rehd.		1972
x scheideckeri (Spaeth) Zab.		1958
x zumi (Matsum.) Rehd.		1988
baccata (L.) Borkh.		1958
baccata (L.) Borkh.		1958
coronaria (L.) Mill.		1970
coronaria (L.) Mill.		1970
floribunda Sieb. ex Van Houtte		1956
floribunda Sieb. ex Van Houtte		1956
floribunda Sieb. ex Van Houtte		1956
floribunda Sieb. ex Van Houtte		1956
floribunda Sieb. ex Van Houtte		1956
floribunda Sieb. ex Van Houtte		1956
floribunda Sieb. ex Van Houtte		1956
prattii (Hemsl.) Schneid.		1988
prunifolia (Willd.) Borkh.	'Cheal's Crimson'	1961
pumila Mill.	'Pendula'	1960
sieboldii (Reg.) Rehd.		2000
sp.	'Royalty'	1988
sp.		
sp.		1958
sylvestris (L.) Mill.		1942
toringoides (Rehd.) Hughes		1988
zomii		

---

<b>Menispermum</b>	<b>Menispermaceae</b>	
canadense L.		2002

---

<b>Mespilus</b>	<b>Malaceae (Rosaceae)</b>	
germanica L.		1957
germanica L.		
germanica L.		1957
germanica L.		

---

<b>Metasequoia</b>	<b>Metasequoiaceae (Taxodiaceae)</b>	
glyptostrobooides Hu et Cheng		1958
glyptostrobooides Hu et Cheng		1958
glyptostrobooides Hu et Cheng		1958
glyptostrobooides Hu et Cheng		1958
glyptostrobooides Hu et Cheng		1958
glyptostrobooides Hu et Cheng		1958
glyptostrobooides Hu et Cheng		1958

<b>Microbiota</b>	<b>Cupressaceae</b>	
decussata Komarov		
<b>Morus</b>	<b>Moraceae</b>	
alba L.	'Pendula'	
alba L.		
alba L.		
alba L.		1982
alba L.		1981
alba L.		1980
alba L.		1980
australis Poir.		1972
australis Poir.		2000
<b>Myrica</b>	<b>Myricaceae</b>	
gale L.		1987
pensylvanica Loisel.		1975
pensylvanica Loisel.		1975
pensylvanica Loisel.		1975
pensylvanica Loisel.		1975
pensylvanica Loisel.		1975
<b>Negundo</b>	<b>Aceraceae</b>	
aceroides Moench		1955
aceroides Moench		
aceroides Moench		
<b>Neillia</b>	<b>Spiraeaceae (Rosaceae)</b>	
affinis Hemsl.		1979
sinensis Oliv.		1978
thibetica Bur. et Franch.		1978
<b>Nemopanthus</b>	<b>Aquifoliaceae</b>	
mucronatus (L.) Trel. ex Loes.		1986
<b>Nothofagus</b>	<b>Fagaceae</b>	
antarctica (Forst.) Oerst.		1978
procera (Poepp.et Endl.) Oerst.		1985
procera (Poepp.et Endl.) Oerst.		1985
procera (Poepp.et Endl.) Oerst.		1985
<b>Nyssa</b>	<b>Nyssaceae</b>	
sylvatica Marsh.		2003
sylvatica Marsh.		2003
sylvatica Marsh.		2003
sylvatica Marsh.		2003
sylvatica Marsh.		2003
sylvatica Marsh.		2003
sylvatica Marsh.		2003

Nyssa		
	sylvatica Marsh.	
	sylvatica Marsh.	
	sylvatica Marsh.	1994
<b>Oemleria</b>	<b>Amygdalaceae (Rosaceae)</b>	
	cerasiformis (Torr. et Gr. ex Hook. et Arn.) Greene	1990
	cerasiformis (Torr. et Gr. ex Hook. et Arn.) Greene	1990
	cerasiformis (Torr. et Gr. ex Hook. et Arn.) Greene	1990
	cerasiformis (Torr. et Gr. ex Hook. et Arn.) Greene	1990
	cerasiformis (Torr. et Gr. ex Hook. et Arn.) Greene	1973
<b>Orixa</b>	<b>Rutaceae</b>	
	japonica Thunb.	1971
<b>Ostrya</b>	<b>Corylaceae</b>	
	carpinifolia Scop.	1987
	japonica Sarg.	'Saporo'
	japonica Sarg.	1991
	virginiana (Mill.) K. Koch	1971
	virginiana (Mill.) K. Koch	1971
<b>Padus</b>	<b>Amygdalaceae (Rosaceae)</b>	
	avium Mill.	'Colorata'
	avium Mill.	'Colorata'
	maackii (Rupr.) Kom.	1975
	maackii (Rupr.) Kom.	1975
	maackii (Rupr.) Kom.	1975
	maackii (Rupr.) Kom.	1975
	maackii (Rupr.) Kom.	1975
	serotina (Ehrh.) Borkh.	1954
	serotina (Ehrh.) Borkh.	1954
	serotina (Ehrh.) Borkh.	
	serotina (Ehrh.) Borkh.	
	serotina (Ehrh.) Borkh.	
	virginiana (L.) Mill.	2002
	virginiana (L.) Mill.	1963
	virginiana (L.) Mill.	1963
	virginiana (L.) Mill.	1963
	serotina (Ehrh.) Borkh.	
<b>Parrotia</b>	<b>Hamamelidaceae</b>	
	persica (DC.) C. A. Mey.	
	persica (DC.) C. A. Mey.	1956
<b>Parrotiopsis</b>	<b>Hamamelidaceae</b>	
	jacquemontiana (Decne) Rehd.	1976
	jacquemontiana (Decne) Rehd.	1976



<b>Parthenocissus</b>	<b>Vitaceae</b>	
quinquefolia (L.) Planch.		1964
quinquefolia (L.) Planch.		1964
<b>Paulownia</b>	<b>Scrophulariaceae</b>	
fargesii Franch.		1975
fargesii Franch.		
fargesii Franch.		1975
fargesii Franch.		1975
fargesii Franch.		1975
tomentosa (Thunb.) Steud.		1969
tomentosa (Thunb.) Steud.		1958
<b>Paxistima</b>	<b>Celastraceae</b>	
canbyi A. Gray		
canbyi A. Gray		1980
<b>Periploca</b>	<b>Asclepiadaceae</b>	
graeca L.		1970
graeca L.		
<b>Pernettya</b>	<b>Ericaceae</b>	
mucronata (L. fil.) Gaudich		2008
mucronata (L. fil.) Gaudich		1988
<b>Petteria</b>	<b>Fabaceae (Papilionaceae)</b>	
ramentacea (Sieb.) K. B. Presl		1974
ramentacea (Sieb.) K. B. Presl		1974
<b>Phellodendron</b>	<b>Rutaceae</b>	
amurense Rupr.		
amurense Rupr.		
amurense Rupr.		
amurense Rupr.		
amurense Rupr.		
amurense Rupr.		
amurense Rupr.		
amurense Rupr.		
amurense Rupr.		
amurense Rupr.		
amurense Rupr.		1957
amurense Rupr.		1957
amurense Rupr.		1957
amurense Rupr.		1957
amurense Rupr.		
amurense Rupr.		
amurense Rupr.		

Phellodendron

amurense Rupr.	
amurense Rupr.	
amurense Rupr.	
amurense Rupr.	
amurense Rupr.	
amurense Rupr.	
amurense Rupr.	
amurense Rupr.	
amurense Rupr.	
amurense Rupr.	
amurense Rupr.	
amurense Rupr.	
amurense Rupr.	
amurense Rupr.	
amurense Rupr.	
japonicum Maxim.	1973
japonicum Maxim.	1973
sachalinense (Fr. Schmidt) Sarg.	1960

**Philadelphus**

**Philadelphaceae (Saxifragaceae)**

x lemoinei Lemoine		1958
x lemoinei Lemoine		1958
coronarius L.	'Pompon'	
coronarius L.	'Sněžnaja Burja'	1962
coronarius L.		
coronarius L.		1958
coronarius L.		
coronarius L.		
coronarius L.		
coronarius L.		1958
coronarius L.		1958
coronarius L.		
coronarius L.		1958
coronarius L.		1958
coronarius L.		1958
coronarius L.		
coronarius L.		1958
coronarius L.		1958
coronarius L.		1958

**Philadelphus**

coronarius L.		1958
coronarius L.		1958
coronarius L.		1958
coronarius L.		1958
coronarius L.		1958
inodorus L.		1994
microphyllus A. Gray		1999
pekinensis Rupr.		1994
pubescens Loisel.		1994
pubescens Loisel.		1994
pubescens Loisel.		1994
purpurascens Rehd.		
sp.		
sp.		
sp.		1962
sp.		1958
sp.		
sp.		
sp.		
sp.		1960
sp.		
sp.		1958
sp.		1958
sp.		1958
sp.		1958
sp.		
sp.		
sp.		
sp.		
sp.		
sp.		1958
sp.		1958
subcanus Koehne		1983
subcanus Koehne		1983

**Phillyrea****Oleaceae**

latifolia L.	var. media (L.) Schneid.	1976
vilmoriniana Boiss. et Bal.		1981
vilmoriniana Boiss. et Bal.		

**Phillyrea**

- vilmoriniana Boiss. et Bal.  
 vilmoriniana Boiss. et Bal.  
 vilmoriniana Boiss. et Bal.

---

<b>Photinia</b>	<b>Malaceae (Rosaceae)</b>	
parviflora Schneid.		1994
parviflora Schneid.		1994
villosa (Thunb.) DC.	var. laevis (Thunb.) Dipp.	1965
villosa (Thunb.) DC.	var. laevis (Thunb.) Dipp.	1965
villosa (Thunb.) DC.	var. laevis (Thunb.) Dipp.	1965
villosa (Thunb.) DC.	var. laevis (Thunb.) Dipp.	
villosa (Thunb.) DC.	var. laevis (Thunb.) Dipp.	
villosa (Thunb.) DC.		1956
villosa (Thunb.) DC.		1956

---

<b>Physocarpus</b>	<b>Spiraeaceae (Rosaceae)</b>	
amurensis (Maxim.) Maxim		1985
amurensis (Maxim.) Maxim		1985
amurensis (Maxim.) Maxim		1985
capitatus Kuntze		1956
capitatus Kuntze		
capitatus Kuntze		1991
capitatus Kuntze		
malvaceus Kuntze		1958
monogymus (Torr.) Coult.		
opulifolius (L.) Maxim.	'Luteus'	1958
opulifolius (L.) Maxim.	'Luteus'	1958
opulifolius (L.) Maxim.	'Luteus'	1958
opulifolius (L.) Maxim.	'Luteus'	1958
opulifolius (L.) Maxim.	'Luteus'	1958
opulifolius (L.) Maxim.	'Luteus'	1958
opulifolius (L.) Maxim.	'Luteus'	1958
opulifolius (L.) Maxim.		1975
opulifolius (L.) Maxim.		
opulifolius (L.) Maxim.		1958
opulifolius (L.) Maxim.		1958
opulifolius (L.) Maxim.		
opulifolius (L.) Maxim.		1958
opulifolius (L.) Maxim.		1958
opulifolius (L.) Maxim.		1958

## Physocarpus

opulifolius (L.) Maxim.		
opulifolius (L.) Maxim.		1958
opulifolius (L.) Maxim.		1958
opulifolius (L.) Maxim.		1958
opulifolius (L.) Maxim.		1958
opulifolius (L.) Maxim.		1989
opulifolius (L.) Maxim.		1989
opulifolius (L.) Maxim.		1989
opulifolius (L.) Maxim.		1958
opulifolius (L.) Maxim.		
opulifolius (L.) Maxim.		
opulifolius (L.) Maxim.		1958
opulifolius (L.) Maxim.		1958
sp.		
sp.		
sp.		
sp.		
sp.		
sp.		
sp.		1977
sp.		1978

**Picea****Pinaceae**

x lutzii Little	'Compacta'	1984
x lutzii Little	'Compacta'	1984
x lutzii Little	'Compacta'	1984
x saaghyi Gayer		1983
x saaghyi Gayer		1983
x saaghyi Gayer		1983
x saaghyi Gayer		1983
x saaghyi Gayer		1983
x saaghyi Gayer		1983
x saaghyi Gayer		1983
abies (L.) Karst.	'Acrocona'	1970
abies (L.) Karst.	'Acrocona'	1970
abies (L.) Karst.	'Acrocona'	1970
abies (L.) Karst.	'Argentea'	1957
abies (L.) Karst.	'Aurea '	1991
abies (L.) Karst.	'Aurea Magnifica'	1978
abies (L.) Karst.	'Aurea Magnifica'	1978
abies (L.) Karst.	'Aurea Magnifica'	1978

## Picea

abies (L.) Karst.	'Aurescens'	1956
abies (L.) Karst.	'Aurescens'	1956
abies (L.) Karst.	'Aurescens'	1965
abies (L.) Karst.	'Aurescens'	1964
abies (L.) Karst.	'Barryi'	1959
abies (L.) Karst.	'Barryi'	1959
abies (L.) Karst.	'Barryi'	1977
abies (L.) Karst.	'Cincinnata'	1969
abies (L.) Karst.	'Cincinnata'	1969
abies (L.) Karst.	'Cupressina'	1959
abies (L.) Karst.	'Cupressina'	1965
abies (L.) Karst.	'Ellwangeriana'	1955
abies (L.) Karst.	'Ellwangeriana'	1979
abies (L.) Karst.	'Ellwangeriana'	1979
abies (L.) Karst.	'Falcato-viminalis'	1959
abies (L.) Karst.	'Formánek'	1976
abies (L.) Karst.	'Formánek'	1988
abies (L.) Karst.	'Formánek'	
abies (L.) Karst.	'Harrachii'	1965
abies (L.) Karst.	'Inversa'	1962
abies (L.) Karst.	'Inversa'	1962
abies (L.) Karst.	'Kostelec'	1975
abies (L.) Karst.	'Kostelec'	1975
abies (L.) Karst.	'Kostelec'	1975
abies (L.) Karst.	'Kraseckiana'	1965
abies (L.) Karst.	'Kraseckiana'	1969
abies (L.) Karst.	'Kříčci'	1958
abies (L.) Karst.	'Kříčci'	1962
abies (L.) Karst.	'Mammilosa'	1968
abies (L.) Karst.	'Mammilosa'	1968
abies (L.) Karst.	'Maxwellii'	1957
abies (L.) Karst.	'Maxwellii'	1957
abies (L.) Karst.	'Mutabilis'	1975
abies (L.) Karst.	'Mutabilis'	1975
abies (L.) Karst.	'Mutabilis'	1975
abies (L.) Karst.	'Nidiformis'	1959
abies (L.) Karst.	'Nidiformis'	1970
abies (L.) Karst.	'Ohlendorffii'	1957
abies (L.) Karst.	'Ohlendorffii'	1977
abies (L.) Karst.	'Ohlendorffii'	1977
abies (L.) Karst.	'Pendula Bohemica'	1963

## Picea

abies (L.) Karst.	'Pendula Bohemica'	1963
abies (L.) Karst.	'Pruhoniceana'	1969
abies (L.) Karst.	'Pruhoniceana'	1970
abies (L.) Karst.	'Pruhoniceana'	1968
abies (L.) Karst.	'Pruhoniceana'	1968
abies (L.) Karst.	'Pruhoniceana'	1968
abies (L.) Karst.	'Reflexa'	1975
abies (L.) Karst.	'Reflexa'	1978
abies (L.) Karst.	'Rothenhaus'	1963
abies (L.) Karst.	'Rothenhaus'	1963
abies (L.) Karst.	'Rothenhaus'	1964
abies (L.) Karst.	'Rothenhaus'	1968
abies (L.) Karst.	'Rothenhaus'	1968
abies (L.) Karst.	'Simanii'	1962
abies (L.) Karst.	'Simanii'	1962
abies (L.) Karst.	'Simanii'	1962
abies (L.) Karst.	'Viminalis'	1968
abies (L.) Karst.	'Viminalis'	1968
abies (L.) Karst.	'Virgata'	1961
abies (L.) Karst.	'Virgata'	1963
abies (L.) Karst.		
abies (L.) Karst.		
abies (L.) Karst.		
abies (L.) Karst.		
abies (L.) Karst.		
abies (L.) Karst.		
abies (L.) Karst.		
abies (L.) Karst.		1930
abies (L.) Karst.		1930
abies (L.) Karst.		1930
abies (L.) Karst.		1930
abies (L.) Karst.		1930
abies (L.) Karst.		1930
abies (L.) Karst.		1930
abies (L.) Karst.		1930
abies (L.) Karst.		1930
abies (L.) Karst.		1930
abies (L.) Karst.		1930
abies (L.) Karst.		1959
abies (L.) Karst.		1933

## Picea

abies (L.) Karst.		1933
abies (L.) Karst.		
abies (L.) Karst.		
abies (L.) Karst.		
abies (L.) Karst.		
abies (L.) Karst.		
abies (L.) Karst.		
abies (L.) Karst.		
abies (L.) Karst.		
abies (L.) Karst.		
abies (L.) Karst.		
abies (L.) Karst.		
abies (L.) Karst.		
abies (L.) Karst.		
abies (L.) Karst.		
asperata Mast.		1958
asperata Mast.		1958
bicolor (Maxim.) Mayr		1978
breweriana S.Wats.		
breweriana S.Wats.		
breweriana S.Wats.		
breweriana S.Wats.		
breweriana S.Wats.		
breweriana S.Wats.		
breweriana S.Wats.		
breweriana S.Wats.		
breweriana S.Wats.		1981
breweriana S.Wats.		1975
breweriana S.Wats.		1962
engelmannii (Parry) Engelm.	'Glauca'	1962
engelmannii (Parry) Engelm.		1972
engelmannii (Parry) Engelm.		1972
engelmannii (Parry) Engelm.		1972
engelmannii (Parry) Engelm.		1972
engelmannii (Parry) Engelm.		1977
engelmannii (Parry) Engelm.		



## Picea

engelmannii (Parry) Engelm.		
engelmannii (Parry) Engelm.		
engelmannii (Parry) Engelm.		
engelmannii (Parry) Engelm.		
engelmannii (Parry) Engelm.		
engelmannii (Parry) Engelm.		
engelmannii (Parry) Engelm.		
engelmannii (Parry) Engelm.		
engelmannii (Parry) Engelm.		1977
engelmannii (Parry) Engelm.		1977
engelmannii (Parry) Engelm.		1977
engelmannii (Parry) Engelm.		1977
engelmannii (Parry) Engelm.		1977
engelmannii (Parry) Engelm.		1977
engelmannii (Parry) Engelm.		1977
engelmannii (Parry) Engelm.		1977
engelmannii (Parry) Engelm.		1977
engelmannii (Parry) Engelm.		1977
engelmannii (Parry) Engelm.		1977
gemmata Rehd. et Wils.		1983
gemmata Rehd. et Wils.		1983
glauca (Moench) Voss	var. albertiana (S. Brown) Sarg.	1969
glauca (Moench) Voss	var. albertiana (S. Brown) Sarg.	1969
glauca (Moench) Voss	var. albertiana (S. Brown) Sarg.	1969
glauca (Moench) Voss	'Alberta Globe'	1980
glauca (Moench) Voss	'Coerulea'	1957
glauca (Moench) Voss	'Coerulea'	1957
glauca (Moench) Voss	'Conica'	1964
glauca (Moench) Voss	'Conica'	1967
glauca (Moench) Voss		1956
glauca (Moench) Voss		1963
glauca (Moench) Voss		1963
glauca (Moench) Voss		1963
glauca (Moench) Voss		1973
glauca (Moench) Voss		1985
glauca (Moench) Voss		1986
glauca (Moench) Voss		1985
glauca (Moench) Voss		1985
glauca (Moench) Voss		1985
glauca (Moench) Voss		1985
glauca (Moench) Voss		1985

## Picea

glauca (Moench) Voss	1985
glauca (Moench) Voss	1985
glauca (Moench) Voss	1985
glauca (Moench) Voss	1985
glauca (Moench) Voss	1985
glauca (Moench) Voss	1985
glauca (Moench) Voss	1985
glauca (Moench) Voss	1985
glauca (Moench) Voss	1985
glauca (Moench) Voss	1985
glauca (Moench) Voss	1985
glauca (Moench) Voss	1985
glauca (Moench) Voss	1985
glauca (Moench) Voss	1985
glauca (Moench) Voss	1985
glauca (Moench) Voss	1985
glauca (Moench) Voss	1985
glauca (Moench) Voss	1985
glauca (Moench) Voss	1985
glauca (Moench) Voss	1985
glauca (Moench) Voss	1985
glauca (Moench) Voss	1985
glauca (Moench) Voss	1985
glauca (Moench) Voss	1985
glauca (Moench) Voss	1985
glauca (Moench) Voss	1985
glauca (Moench) Voss	1985
glauca (Moench) Voss	1985
glauca (Moench) Voss	1985
glauca (Moench) Voss	1985
glauca (Moench) Voss	1985
glauca (Moench) Voss	1985
glauca (Moench) Voss	1985
glauca (Moench) Voss	1985
glauca (Moench) Voss	1985
glauca (Moench) Voss	1985
glauca (Moench) Voss	1985
glauca (Moench) Voss	1985
glauca (Moench) Voss	1985
glauca (Moench) Voss	1985
glauca (Moench) Voss	1985
glauca (Moench) Voss	1985

## Picea

glauca (Moench) Voss	1985
glauca (Moench) Voss	1985
glauca (Moench) Voss	1985
glauca (Moench) Voss	1985
glauca (Moench) Voss	1985
glauca (Moench) Voss	1985
glauca (Moench) Voss	1985
glauca (Moench) Voss	1985
glauca (Moench) Voss	1985
glauca (Moench) Voss	1985
glauca (Moench) Voss	1985
glauca (Moench) Voss	1985
glauca (Moench) Voss	1985
glauca (Moench) Voss	1985
glauca (Moench) Voss	1985
glauca (Moench) Voss	1985
glauca (Moench) Voss	1985
glauca (Moench) Voss	1985
glauca (Moench) Voss	1985
glauca (Moench) Voss	1985
glauca (Moench) Voss	1985
glauca (Moench) Voss	1985
glauca (Moench) Voss	1985
glauca (Moench) Voss	1985
glauca (Moench) Voss	1985
glauca (Moench) Voss	1985
glauca (Moench) Voss	1985
glauca (Moench) Voss	1985
glauca (Moench) Voss	1985
glauca (Moench) Voss	1985
glauca (Moench) Voss	1985
glauca (Moench) Voss	1985
glauca (Moench) Voss	1985
glauca (Moench) Voss	1985
glauca (Moench) Voss	1985

## Picea

<i>glauca</i> (Moench) Voss		1985
<i>glauca</i> (Moench) Voss		1985
<i>glauca</i> (Moench) Voss		1985
<i>glauca</i> (Moench) Voss		1985
<i>glauca</i> (Moench) Voss		1985
<i>glauca</i> (Moench) Voss		1985
<i>glauca</i> (Moench) Voss		1985
<i>glauca</i> (Moench) Voss		1985
<i>glauca</i> (Moench) Voss		1985
<i>glauca</i> (Moench) Voss		1985
<i>glauca</i> (Moench) Voss		1985
<i>glauca</i> (Moench) Voss		1985
<i>glauca</i> (Moench) Voss		1985
<i>glauca</i> (Moench) Voss		1985
<i>glauca</i> (Moench) Voss		1985
<i>glehnii</i> (F. Schmidt) Mast.		1980
<i>glehnii</i> (F. Schmidt) Mast.		1980
<i>glehnii</i> (F. Schmidt) Mast.		1980
<i>jezoënsis</i> (S. et Z.) Carr.	var. <i>hondoensis</i> (Mayr) Rehd.	1975
<i>jezoënsis</i> (S. et Z.) Carr.	var. <i>hondoensis</i> (Mayr) Rehd.	1975
<i>jezoënsis</i> (S. et Z.) Carr.	var. <i>hondoensis</i> (Mayr) Rehd.	1975
<i>jezoënsis</i> (S. et Z.) Carr.	var. <i>hondoensis</i> (Mayr) Rehd.	1975
<i>jezoënsis</i> (S. et Z.) Carr.	var. <i>hondoensis</i> (Mayr) Rehd.	1975
<i>jezoënsis</i> (S. et Z.) Carr.	var. <i>hondoensis</i> (Mayr) Rehd.	1957
<i>jezoënsis</i> (S. et Z.) Carr.		1975
<i>jezoënsis</i> (S. et Z.) Carr.		1975
<i>jezoënsis</i> (S. et Z.) Carr.		
<i>jezoënsis</i> (S. et Z.) Carr.		1978
<i>jezoënsis</i> (S. et Z.) Carr.		1978
<i>koyamae</i> Shiras.		1955
<i>koyamae</i> Shiras.		1955
<i>koyamae</i> Shiras.		1955
<i>koyamae</i> Shiras.		1973
<i>likiangensis</i> (Franch.) Pritz.	subsp. <i>balfouriana</i> (Rehd. Et Wils.) Rushforth	1980
<i>likiangensis</i> (Franch.) Pritz.	subsp. <i>balfouriana</i> (Rehd. Et Wils.) Rushforth	1990
<i>mariana</i> (Mill.) Britt., Sterns et Poggenb.	'Aurea'	1969

## Picea

mariana (Mill.) Britt., Sterns et Poggenb.	'Aurea'	1981
mariana (Mill.) Britt., Sterns et Poggenb.	'Aurea'	1989
mariana (Mill.) Britt., Sterns et Poggenb.	'Doumetii'	1956
mariana (Mill.) Britt., Sterns et Poggenb.		1958
mariana (Mill.) Britt., Sterns et Poggenb.		1981
mariana (Mill.) Britt., Sterns et Poggenb.		1972
mariana (Mill.) Britt., Sterns et Poggenb.		
mariana (Mill.) Britt., Sterns et Poggenb.		
mariana (Mill.) Britt., Sterns et Poggenb.		
mariana (Mill.) Britt., Sterns et Poggenb.		
mariana (Mill.) Britt., Sterns et Poggenb.		
mariana (Mill.) Britt., Sterns et Poggenb.		
mariana (Mill.) Britt., Sterns et Poggenb.		
mariana (Mill.) Britt., Sterns et Poggenb.		
mariana (Mill.) Britt., Sterns et Poggenb.		
meyeri Rehd. et Wils.		1962
meyeri Rehd. et Wils.		1962
meyeri Rehd. et Wils.		1962
meyeri Rehd. et Wils.		1962
meyeri Rehd. et Wils.		1980
meyeri Rehd. et Wils.		1980
meyeri Rehd. et Wils.		1980
meyeri Rehd. et Wils.		1980
meyeri Rehd. et Wils.		1983
meyeri Rehd. et Wils.		1983
meyeri Rehd. et Wils.		1983
montigena Mast.		1981
montigena Mast.		1981
montigena Mast.		1981
obovata Ledeb.		1978
obovata Ledeb.		1978
obovata Ledeb.		1978
omorika (Pančič) Purkyně	'Bautzen'	1989
omorika (Pančič) Purkyně	'Fassei'	1989
omorika (Pančič) Purkyně	'Nana'	1984
omorika (Pančič) Purkyně	'Pendula'	1973
omorika (Pančič) Purkyně		1975
omorika (Pančič) Purkyně		

## Picea

omorika (Pančič) Purkyně	
omorika (Pančič) Purkyně	
omorika (Pančič) Purkyně	
omorika (Pančič) Purkyně	1964
omorika (Pančič) Purkyně	1964
omorika (Pančič) Purkyně	1973
omorika (Pančič) Purkyně	1964
omorika (Pančič) Purkyně	1964
omorika (Pančič) Purkyně	1975
omorika (Pančič) Purkyně	1975
omorika (Pančič) Purkyně	1975
omorika (Pančič) Purkyně	1975
omorika (Pančič) Purkyně	1975
omorika (Pančič) Purkyně	1975
omorika (Pančič) Purkyně	1975
omorika (Pančič) Purkyně	1975
omorika (Pančič) Purkyně	1975
omorika (Pančič) Purkyně	1975
omorika (Pančič) Purkyně	1975
omorika (Pančič) Purkyně	1975
omorika (Pančič) Purkyně	1975
omorika (Pančič) Purkyně	1975
omorika (Pančič) Purkyně	1970
omorika (Pančič) Purkyně	1970
omorika (Pančič) Purkyně	1970
omorika (Pančič) Purkyně	1975
omorika (Pančič) Purkyně	1975
omorika (Pančič) Purkyně	1975
omorika (Pančič) Purkyně	1975
omorika (Pančič) Purkyně	1965
omorika (Pančič) Purkyně	1965
omorika (Pančič) Purkyně	1965
omorika (Pančič) Purkyně	1975
omorika (Pančič) Purkyně	1975
omorika (Pančič) Purkyně	1975
omorika (Pančič) Purkyně	1975
omorika (Pančič) Purkyně	1975
omorika (Pančič) Purkyně	1975
omorika (Pančič) Purkyně	1975
omorika (Pančič) Purkyně	1975
omorika (Pančič) Purkyně	1975

## Picea

omorika (Pančič) Purkyně		
omorika (Pančič) Purkyně		1975
omorika (Pančič) Purkyně		1975
omorika (Pančič) Purkyně		1975
orientalis (L.) Link	'Aurea'	1956
orientalis (L.) Link	'Aurea'	1965
orientalis (L.) Link	'Aurea'	1988
orientalis (L.) Link	'Nutans'	1958
orientalis (L.) Link		1960
orientalis (L.) Link		1960
orientalis (L.) Link		1960
orientalis (L.) Link		1960
orientalis (L.) Link		1962
orientalis (L.) Link		1962
orientalis (L.) Link		1962
orientalis (L.) Link		1962
orientalis (L.) Link		1962
orientalis (L.) Link		1962
orientalis (L.) Link		1962
orientalis (L.) Link		1962
orientalis (L.) Link		1963
orientalis (L.) Link		1963
orientalis (L.) Link		1963
pungens Engelm.	var. <i>glauca</i> Reg.	1977
pungens Engelm.	var. <i>glauca</i> Reg.	1977
pungens Engelm.	var. <i>glauca</i> Reg.	1967
pungens Engelm.	var. <i>glauca</i> Reg.	1967
pungens Engelm.	var. <i>glauca</i> Reg.	1977
pungens Engelm.	var. <i>glauca</i> Reg.	1977
pungens Engelm.	var. <i>glauca</i> Reg.	1977
pungens Engelm.	'Argentea'	1955
pungens Engelm.	'Argentea'	1949
pungens Engelm.	'Argentea'	1949
pungens Engelm.	'Aurea'	1981
pungens Engelm.	'Aurea'	
pungens Engelm.	'Compacta'	1974
pungens Engelm.	'Compacta'	1974
pungens Engelm.	'Glauca'	1955
pungens Engelm.	'Glauca'	1955
pungens Engelm.	'Hoopsii'	1990
pungens Engelm.	'Montgomery'	1979
pungens Engelm.	'Montgomery'	1979
pungens Engelm.	'Thompson'	1990

## Picea

pungens Engelm.	1989
pungens Engelm.	1989
pungens Engelm.	1960
pungens Engelm.	1985
pungens Engelm.	
pungens Engelm.	
pungens Engelm.	1985
pungens Engelm.	1985
pungens Engelm.	1985
pungens Engelm.	1985
pungens Engelm.	1985
pungens Engelm.	1985
pungens Engelm.	1985
pungens Engelm.	1985
pungens Engelm.	1985
pungens Engelm.	1985
pungens Engelm.	1985
pungens Engelm.	1985
pungens Engelm.	1985
pungens Engelm.	1985
pungens Engelm.	1985
pungens Engelm.	1985
pungens Engelm.	1985
pungens Engelm.	1985
pungens Engelm.	1985
pungens Engelm.	1985
pungens Engelm.	1985
pungens Engelm.	1985
pungens Engelm.	1985
pungens Engelm.	1985
pungens Engelm.	1985
pungens Engelm.	1985
pungens Engelm.	1985
pungens Engelm.	1985
pungens Engelm.	1985
pungens Engelm.	1985
pungens Engelm.	1985
pungens Engelm.	1985
pungens Engelm.	1985
pungens Engelm.	1985
pungens Engelm.	1985



## Picea

pungens Engelm.	1985
pungens Engelm.	1985
pungens Engelm.	1985
pungens Engelm.	1985
pungens Engelm.	1985
pungens Engelm.	1985
pungens Engelm.	1985
pungens Engelm.	1985
pungens Engelm.	1985
pungens Engelm.	1985
pungens Engelm.	1985
pungens Engelm.	1985
pungens Engelm.	1985
pungens Engelm.	1985
pungens Engelm.	1985
pungens Engelm.	1985
pungens Engelm.	1985
pungens Engelm.	1985
pungens Engelm.	1985
pungens Engelm.	1985
pungens Engelm.	1985
pungens Engelm.	1985
pungens Engelm.	1985
pungens Engelm.	1985
pungens Engelm.	1985
pungens Engelm.	1985
pungens Engelm.	1985
pungens Engelm.	1985
pungens Engelm.	1985
pungens Engelm.	1985
pungens Engelm.	1985
pungens Engelm.	1985
pungens Engelm.	1985
pungens Engelm.	1985
pungens Engelm.	1985
pungens Engelm.	1985
pungens Engelm.	1985

## Picea

<i>pungens</i> Engelm.	1985
<i>pungens</i> Engelm.	1985
<i>pungens</i> Engelm.	1985
<i>pungens</i> Engelm.	1985
<i>pungens</i> Engelm.	1985
<i>pungens</i> Engelm.	1985
<i>pungens</i> Engelm.	1985
<i>pungens</i> Engelm.	1985
<i>pungens</i> Engelm.	1985
<i>pungens</i> Engelm.	1985
<i>pungens</i> Engelm.	1985
<i>pungens</i> Engelm.	1985
<i>pungens</i> Engelm.	1985
<i>pungens</i> Engelm.	1985
<i>pungens</i> Engelm.	1985
<i>pungens</i> Engelm.	1985
<i>pungens</i> Engelm.	1985
<i>pungens</i> Engelm.	1985
<i>pungens</i> Engelm.	1985
<i>pungens</i> Engelm.	1985
<i>pungens</i> Engelm.	1985
<i>pungens</i> Engelm.	1985
<i>pungens</i> Engelm.	1985
<i>pungens</i> Engelm.	1985
<i>pungens</i> Engelm.	1985
<i>pungens</i> Engelm.	1985
<i>pungens</i> Engelm.	1985
<i>pungens</i> Engelm.	1985
<i>pungens</i> Engelm.	1985
<i>pungens</i> Engelm.	1985
<i>pungens</i> Engelm.	1985
<i>pungens</i> Engelm.	1985
<i>pungens</i> Engelm.	1985
<i>pungens</i> Engelm.	1985
<i>pungens</i> Engelm.	1985
<i>pungens</i> Engelm.	1985
<i>pungens</i> Engelm.	1956
<i>pungens</i> Engelm.	1985
<i>purpurea</i> Mast.	1988
<i>retroflexa</i> Mast.	1989
<i>retroflexa</i> Mast.	1989
<i>retroflexa</i> Mast.	1989
<i>retroflexa</i> Mast.	1989
<i>rubens</i> Sarg.	1977
<i>rubens</i> Sarg.	1977
<i>rubens</i> Sarg.	1977
<i>rubens</i> Sarg.	1978
<i>rubens</i> Sarg.	1977
<i>rubens</i> Sarg.	1981

## Picea

rubens Sarg.	1985
rubens Sarg.	1985
rubens Sarg.	1985
rubens Sarg.	1985
rubens Sarg.	1985
rubens Sarg.	1985
rubens Sarg.	1985
rubens Sarg.	1985
rubens Sarg.	1985
rubens Sarg.	1985
rubens Sarg.	1985
rubens Sarg.	1985
rubens Sarg.	1985
rubens Sarg.	1985
rubens Sarg.	1985
rubens Sarg.	1985
rubens Sarg.	1985
rubens Sarg.	1985
rubens Sarg.	1985
rubens Sarg.	1985
rubens Sarg.	1985
rubens Sarg.	1985
rubens Sarg.	1985
rubens Sarg.	1985
schrenkiana Fisch. et Mey.	1957
schrenkiana Fisch. et Mey.	1958
sitchensis (Bongard) Carr.	1958
sitchensis (Bongard) Carr.	1958
sitchensis (Bongard) Carr.	1985
sitchensis (Bongard) Carr.	1985
sitchensis (Bongard) Carr.	1985
sitchensis (Bongard) Carr.	1985
sitchensis (Bongard) Carr.	1985
sitchensis (Bongard) Carr.	1985
sitchensis (Bongard) Carr.	1985
sitchensis (Bongard) Carr.	1985
sitchensis (Bongard) Carr.	1985
sitchensis (Bongard) Carr.	1985
sitchensis (Bongard) Carr.	1985
sitchensis (Bongard) Carr.	1985
sitchensis (Bongard) Carr.	1985
sitchensis (Bongard) Carr.	1985
sitchensis (Bongard) Carr.	1985
sitchensis (Bongard) Carr.	1985

## Picea

sitchensis (Bongard) Carr.	1985
sitchensis (Bongard) Carr.	1985
sitchensis (Bongard) Carr.	1985
sitchensis (Bongard) Carr.	1985
sitchensis (Bongard) Carr.	1985
sitchensis (Bongard) Carr.	1985
sitchensis (Bongard) Carr.	1985
sitchensis (Bongard) Carr.	1985
sitchensis (Bongard) Carr.	1985
sitchensis (Bongard) Carr.	1985
sitchensis (Bongard) Carr.	1985
sitchensis (Bongard) Carr.	1985
sitchensis (Bongard) Carr.	1985
sitchensis (Bongard) Carr.	1985
sitchensis (Bongard) Carr.	1985
sitchensis (Bongard) Carr.	1985
sitchensis (Bongard) Carr.	1985
sitchensis (Bongard) Carr.	1985
sitchensis (Bongard) Carr.	1958
sitchensis (Bongard) Carr.	1985
sitchensis (Bongard) Carr.	1985
sitchensis (Bongard) Carr.	1985
sitchensis (Bongard) Carr.	1985
sitchensis (Bongard) Carr.	1985
sitchensis (Bongard) Carr.	1985
sitchensis (Bongard) Carr.	1985
sitchensis (Bongard) Carr.	1985
sitchensis (Bongard) Carr.	1985
sitchensis (Bongard) Carr.	1985
sitchensis (Bongard) Carr.	1985
sitchensis (Bongard) Carr.	1985
sitchensis (Bongard) Carr.	1985

## Picea

sitchensis (Bongard) Carr.	1985
sitchensis (Bongard) Carr.	1985
sitchensis (Bongard) Carr.	1985
sitchensis (Bongard) Carr.	1985
sitchensis (Bongard) Carr.	1985
sitchensis (Bongard) Carr.	1985
sitchensis (Bongard) Carr.	1985
sitchensis (Bongard) Carr.	1985
sitchensis (Bongard) Carr.	1985
sitchensis (Bongard) Carr.	1985
sitchensis (Bongard) Carr.	1985
sitchensis (Bongard) Carr.	1985
sitchensis (Bongard) Carr.	1985
sitchensis (Bongard) Carr.	1985
sitchensis (Bongard) Carr.	1985
sitchensis (Bongard) Carr.	1985
sitchensis (Bongard) Carr.	1985
sitchensis (Bongard) Carr.	1985
sitchensis (Bongard) Carr.	1985
sitchensis (Bongard) Carr.	1985
sitchensis (Bongard) Carr.	1985
sitchensis (Bongard) Carr.	1985
sitchensis (Bongard) Carr.	1985
sitchensis (Bongard) Carr.	1985
sitchensis (Bongard) Carr.	1985
sitchensis (Bongard) Carr.	1985
sitchensis (Bongard) Carr.	1985
sitchensis (Bongard) Carr.	1985
sitchensis (Bongard) Carr.	1985
sitchensis (Bongard) Carr.	1985
sitchensis (Bongard) Carr.	1985
sitchensis (Bongard) Carr.	1985
sitchensis (Bongard) Carr.	1985
sitchensis (Bongard) Carr.	1985

## Picea

sitchensis (Bongard) Carr.	1985
sitchensis (Bongard) Carr.	1985
sitchensis (Bongard) Carr.	1985
sitchensis (Bongard) Carr.	1985
sitchensis (Bongard) Carr.	1985
sitchensis (Bongard) Carr.	1985
sitchensis (Bongard) Carr.	1985
sitchensis (Bongard) Carr.	1985
sitchensis (Bongard) Carr.	1985
sitchensis (Bongard) Carr.	1985
sitchensis (Bongard) Carr.	1985
sp.	1979
sp.	1979
sp.	1979
sp.	1979
sp.	1979
sp.	1978
sp.	1978
sp.	1978
sp.	1978
sp.	1978
sp.	1978
sp.	1978
sp.	1963
sp.	1963
sp.	
sp.	
wilsonii Mast.	1983
wilsonii Mast.	1983

**Pieris****Ericaceae**

japonica (Thunb.) D.Don	1977
japonica (Thunb.) D.Don	1975
taiwanensis Hayata	1983
taiwanensis Hayata	

**Pinus****Pinaceae**

x funebris Komar.	1986
x funebris Komar.	1986
x funebris Komar.	1986

## Pinus

x funebris Komar.	1986
x funebris Komar.	1986
x funebris Komar.	1986
x funebris Komar.	1986
x murraybanksiana Richter et Stockw.	1963
x schwerinii Fitschen	1978
x schwerinii Fitschen	1980
x schwerinii Fitschen	1980
x schwerinii Fitschen	1980
x schwerinii Fitschen	1980
albicaulis Engelm.	1983
aristata Engelm.	1973
aristata Engelm.	1974
armandii Franch.	1962
armandii Franch.	
armandii Franch.	
armandii Franch.	
armandii Franch.	
armandii Franch.	
armandii Franch.	
armandii Franch.	
armandii Franch.	
armandii Franch.	
armandii Franch.	
armandii Franch.	
armandii Franch.	
armandii Franch.	
armandii Franch.	
armandii Franch.	
armandii Franch.	
armandii Franch.	
armandii Franch.	
armandii Franch.	
armandii Franch.	
armandii Franch.	
armandii Franch.	
armandii Franch.	
armandii Franch.	
attenuata Lemm.	1984
attenuata Lemm.	1984
attenuata Lemm.	1984
ayacahuite Ehrenb. ex Schltldl.	1992

## Pinus

ayacahuite Ehrenb. ex Schldl.		
banksiana Lamb.		1989
banksiana Lamb.		1989
banksiana Lamb.		1986
banksiana Lamb.		1986
banksiana Lamb.		1986
banksiana Lamb.		1986
banksiana Lamb.		1986
bungeana Zucc.		
bungeana Zucc.		1977
cembra L.	'Aureovariegata'	1988
cembra L.	'Stricta'	1989
cembra L.	'Stricta'	1989
cembra L.		1967
cembra L.		1979
cembra L.		1952
cembra L.		1952
cembra L.		1964
cembra L.		2002
cembra L.		2002
cembra L.		2002
cembra L.		2002
cembra L.		2002
cembra L.		2002
cembra L.		2002
contorta Dougl. ex Loud.	var. latifolia Engelm. ex S. Wats.	1957
contorta Dougl. ex Loud.	var. latifolia Engelm. ex S. Wats.	1957
contorta Dougl. ex Loud.	var. latifolia Engelm. ex S. Wats.	1957
contorta Dougl. ex Loud.	var. latifolia Engelm. ex S. Wats.	1953
contorta Dougl. ex Loud.	var. latifolia Engelm. ex S. Wats.	1991
contorta Dougl. ex Loud.	var. latifolia Engelm. ex S. Wats.	1991
contorta Dougl. ex Loud.	var. latifolia Engelm. ex S. Wats.	1991
contorta Dougl. ex Loud.	var. latifolia Engelm. ex S. Wats.	1991
contorta Dougl. ex Loud.	var. latifolia Engelm. ex S. Wats.	1991
contorta Dougl. ex Loud.	var. latifolia Engelm. ex S. Wats.	1991
contorta Dougl. ex Loud.	var. latifolia Engelm. ex S. Wats.	1991
contorta Dougl. ex Loud.	var. latifolia Engelm. ex S. Wats.	1991
contorta Dougl. ex Loud.	var. latifolia Engelm. ex S. Wats.	1991
contorta Dougl. ex Loud.	var. latifolia Engelm. ex S. Wats.	1991
contorta Dougl. ex Loud.	var. latifolia Engelm. ex S. Wats.	1991
contorta Dougl. ex Loud.	var. latifolia Engelm. ex S. Wats.	1991





## Pinus

<i>coulteri</i> D. Don		1985
<i>densiflora</i> S. et Z.	'Compacta Trampenhundt'	1995
<i>densiflora</i> S. et Z.	'Heavy Bud'	1995
<i>densiflora</i> S. et Z.	'Heavy Bud'	1995
<i>densiflora</i> S. et Z.	'Umbraculifera'	1988
<i>densiflora</i> S. et Z.	'Umbraculifera'	1988
<i>densiflora</i> S. et Z.	'Umbraculifera'	1989
<i>densiflora</i> S. et Z.		1975
<i>densiflora</i> S. et Z.		1975
<i>densiflora</i> S. et Z.		1975
<i>densiflora</i> S. et Z.		1975
<i>densiflora</i> S. et Z.		1975
<i>densiflora</i> S. et Z.		1979
<i>densiflora</i> S. et Z.		1987
<i>echinata</i> Mill.		
<i>flexilis</i> James × <i>P. parviflora</i> S. et Z.	var. <i>reflexa</i> Engelm.	1981
<i>flexilis</i> James × <i>P. parviflora</i> S. et Z.		1959
<i>flexilis</i> James × <i>P. parviflora</i> S. et Z.		1990
<i>heldreichii</i> Christ.	'Compact Gem'	1990
<i>heldreichii</i> Christ.	'Satellit'	1989
<i>heldreichii</i> Christ.		1962
<i>heldreichii</i> Christ.		1962
<i>heldreichii</i> Christ.		1975
<i>heldreichii</i> Christ.		1975
<i>heldreichii</i> Christ.		1975
<i>hwangshanensis</i> Hsia.		1961
<i>hwangshanensis</i> Hsia.		1961
<i>hwangshanensis</i> Hsia.		
<i>jeffreyi</i> Balf.		1962
<i>jeffreyi</i> Balf.		1962
<i>jeffreyi</i> Balf.		1963
<i>jeffreyi</i> Balf.		1963
<i>jeffreyi</i> Balf.		1988
<i>jeffreyi</i> Balf.		1988
<i>jeffreyi</i> Balf.		1988
<i>jeffreyi</i> Balf.		1988
<i>jeffreyi</i> Balf.		1988
<i>jeffreyi</i> Balf.		1988
<i>jeffreyi</i> Balf.		1988
<i>jeffreyi</i> Balf.		1988
<i>jeffreyi</i> Balf.		1988

## Pinus

jeffreyi Balf.	1990
jeffreyi Balf.	1990
jeffreyi Balf.	1990
jeffreyi Balf.	1990
jeffreyi Balf.	1990
jeffreyi Balf.	1990
jeffreyi Balf.	1990
jeffreyi Balf.	1990
jeffreyi Balf.	1990
jeffreyi Balf.	1990
jeffreyi Balf.	1990
jeffreyi Balf.	1990
jeffreyi Balf.	1990
jeffreyi Balf.	1990
jeffreyi Balf.	1990
jeffreyi Balf.	1990
jeffreyi Balf.	1990
jeffreyi Balf.	1990
jeffreyi Balf.	1990
jeffreyi Balf.	1990
jeffreyi Balf.	1990
jeffreyi Balf.	1990
jeffreyi Balf.	1990
jeffreyi Balf.	1990
jeffreyi Balf.	1990
jeffreyi Balf.	1990
jeffreyi Balf.	1990
jeffreyi Balf.	1990
jeffreyi Balf.	1990
jeffreyi Balf.	1990
jeffreyi Balf.	1990
jeffreyi Balf.	1990
jeffreyi Balf.	1990
jeffreyi Balf.	1990
jeffreyi Balf.	1990
jeffreyi Balf.	1990
jeffreyi Balf.	1990
jeffreyi Balf.	1990
jeffreyi Balf.	1990
jeffreyi Balf.	1990

## Pinus

<i>jeffreyi</i> Balf.		1988
<i>jeffreyi</i> Balf.		1988
<i>jeffreyi</i> Balf.		1988
<i>jeffreyi</i> Balf.		1988
<i>jeffreyi</i> Balf.		1988
<i>jeffreyi</i> Balf.		1988
<i>jeffreyi</i> Balf.		1988
<i>jeffreyi</i> Balf.		1988
<i>jeffreyi</i> Balf.		1988
<i>jeffreyi</i> Balf.		1988
<i>jeffreyi</i> Balf.		1988
<i>jeffreyi</i> Balf.		1988
<i>jeffreyi</i> Balf.		1988
<i>jeffreyi</i> Balf.		1988
<i>jeffreyi</i> Balf.		1988
<i>jeffreyi</i> Balf.		1966
<i>koraiensis</i> S. et Z.		1984
<i>koraiensis</i> S. et Z.		1984
<i>koraiensis</i> S. et Z.		1984
<i>koraiensis</i> S. et Z.		1984
<i>koraiensis</i> S. et Z.		1985
<i>koraiensis</i> S. et Z.		1980
<i>koraiensis</i> S. et Z.		1980
<i>koraiensis</i> S. et Z.		1980
<i>koraiensis</i> S. et Z.		
<i>monticola</i> Dougl. ex D. Don		1958
<i>monticola</i> Dougl. ex D. Don		1980
<i>monticola</i> Dougl. ex D. Don		1989
<i>monticola</i> Dougl. ex D. Don		
<i>monticola</i> Dougl. ex D. Don		
<i>mugo</i> Turra	'Gnom'	
<i>mugo</i> Turra	'Mops'	
<i>mugo</i> Turra	'Mops'	
<i>mugo</i> Turra	'Wintergold'	
<i>mugo</i> Turra	'Wintergold'	1989

## Pinus

mugo Turra	'Wintergold'	
mugo Turra	'Wintergold'	
mugo Turra		2001
mugo Turra		2001
mugo Turra		
mugo Turra		1971
mugo Turra		1965
mugo Turra		
mugo Turra		
mugo Turra × <i>P. pseudopumilio</i> (Willk.) Beck		1979
mugo Turra × <i>P. pseudopumilio</i> (Willk.) Beck		
mugo Turra × <i>P. pseudopumilio</i> (Willk.) Beck		
mugo Turra × <i>P. pseudopumilio</i> (Willk.) Beck		
mugo Turra × <i>P. pseudopumilio</i> (Willk.) Beck		
mugo Turra × <i>P. pseudopumilio</i> (Willk.) Beck		
mugo Turra × <i>P. pseudopumilio</i> (Willk.) Beck		
mugo Turra × <i>P. pseudopumilio</i> (Willk.) Beck		
nigra Arnold	'Jeddeloh'	1990
nigra Arnold	'Jeddeloh'	1990
nigra Arnold	'Jeddeloh'	1990
nigra Arnold	'Pendula'	1990
nigra Arnold	'Pendula'	1990
nigra Arnold	'Pendula'	1990
nigra Arnold	'Pumila'	1985
nigra Arnold	'Pumila'	1985
nigra Arnold	'Pyramidalis'	1990
nigra Arnold		1954
nigra Arnold		1976
nigra Arnold		
nigra Arnold		1963
nigra Arnold		1963
nigra Arnold		1963
nigra Arnold		1956
nigra Arnold		1963
nigra Arnold		1989
nigra Arnold		1989
nigra Arnold		1989
nigra Arnold		1989
nigra Arnold		1989

## Pinus

nigra Arnold		1989
nigra Arnold		1989
nigra Arnold		1989
nigra Arnold		1989
nigra Arnold		1989
nigra Arnold		1989
nigra Arnold		1989
nigra Arnold		1989
nigra Arnold		1989
nigra Arnold		1989
nigra Arnold		1989
nigra Arnold		1989
nigra Arnold		1989
nigra Arnold		1989
nigra Arnold		1989
nigra Arnold		1989
nigra Arnold		1989
nigra Arnold		1989
nigra Arnold		1989
nigra Arnold		1989
nigra Arnold		1989
nigra Arnold		1989
nigra Arnold		1989
nigra Arnold		1989
nigra Arnold		1989
nigra Arnold		1989
nigra Arnold		1989
nigra Arnold		1989
nigra Arnold		1989
nigra Arnold		1989
nigra Arnold		1989
nigra Arnold		1989
nigra Arnold		1989
nigra Arnold		1989
nigra Arnold		1989
nigra Arnold		1989
nigra Arnold		1989
nigra Arnold		1989
parviflora S. et Z.	'Fastigiata'	1987
parviflora S. et Z.	'Fastigiata'	1987

## Pinus

parviflora S. et Z.	'Gimborn's Ideal'	
parviflora S. et Z.	'Glauca'	1968
parviflora S. et Z.	'Glauca'	1962
parviflora S. et Z.	'Glauca'	1968
parviflora S. et Z.	'Glauca'	1968
parviflora S. et Z.	'Tempelhof'	1990
parviflora S. et Z.		1987
peuce Griseb.		1984
peuce Griseb.		1984
peuce Griseb.		1984
peuce Griseb.		1984
peuce Griseb.		1984
peuce Griseb.		1984
peuce Griseb.		1984
peuce Griseb.		1984
peuce Griseb.		1984
peuce Griseb.		1984
peuce Griseb.		1984
peuce Griseb.		1984
peuce Griseb.		1984
peuce Griseb.		1984
peuce Griseb.		1984
peuce Griseb.		1984
peuce Griseb.		1984
peuce Griseb.		1984
peuce Griseb.		1984
peuce Griseb.		1984
peuce Griseb.		1984
peuce Griseb.		1984
peuce Griseb.		1984
peuce Griseb.		1984
peuce Griseb.		1984
peuce Griseb.		1984
peuce Griseb.		1984
peuce Griseb.		1984
peuce Griseb.		1984
peuce Griseb.		1984
peuce Griseb.		1984
peuce Griseb.		1984
peuce Griseb.		1984

Pinus

peuce Griseb.		1984
peuce Griseb.		1984
peuce Griseb.		1984
peuce Griseb.		1984
peuce Griseb.		1984
peuce Griseb.		1969
peuce Griseb.		1969
peuce Griseb.		1969
peuce Griseb.		1969
peuce Griseb.		1955
peuce Griseb.		1964
ponderosa Dougl. ex Laws.	var. scopulorum Engelm.	1963
ponderosa Dougl. ex Laws.	var. scopulorum Engelm.	1963
ponderosa Dougl. ex Laws.	'Pendula'	1987
ponderosa Dougl. ex Laws.		1965
ponderosa Dougl. ex Laws.		1963
ponderosa Dougl. ex Laws.		1963
ponderosa Dougl. ex Laws.		1963
ponderosa Dougl. ex Laws.		1963
ponderosa Dougl. ex Laws.		1988
ponderosa Dougl. ex Laws.		1988
ponderosa Dougl. ex Laws.		1988
ponderosa Dougl. ex Laws.		1988
ponderosa Dougl. ex Laws.		1988
ponderosa Dougl. ex Laws.		1988
ponderosa Dougl. ex Laws.		1988
ponderosa Dougl. ex Laws.		1988
ponderosa Dougl. ex Laws.		1988
ponderosa Dougl. ex Laws.		1988
ponderosa Dougl. ex Laws.		1988
ponderosa Dougl. ex Laws.		1988
ponderosa Dougl. ex Laws.		1988
ponderosa Dougl. ex Laws.		1988
ponderosa Dougl. ex Laws.		1988
ponderosa Dougl. ex Laws.		1988
ponderosa Dougl. ex Laws.		1988
ponderosa Dougl. ex Laws.		1988
ponderosa Dougl. ex Laws.		1988
ponderosa Dougl. ex Laws.		1988
ponderosa Dougl. ex Laws.		1988
ponderosa Dougl. ex Laws.		1988



## Pinus

<i>ponderosa</i> Dougl. ex Laws.		1988
<i>pumila</i> (Pall.) Regel.		1975
<i>pumila</i> (Pall.) Regel.		1981
<i>pungens</i> Lamb.		1977
<i>pungens</i> Lamb.		1991
<i>pungens</i> Lamb.		1991
<i>resinosa</i> Ait.		1977
<i>resinosa</i> Ait.		1977
<i>resinosa</i> Ait.		1977
<i>resinosa</i> Ait.		1977
<i>rigida</i> Mill.		1958
<i>rigida</i> Mill.		1958
<i>rigida</i> Mill.		
<i>rotundata</i> Link		
<i>rotundata</i> Link		1953
<i>rotundata</i> Link		1953
<i>rotundata</i> Link		1979
<i>scopulorum</i> Lemmob × <i>P. jeffreyi</i> Balf.		1983
<i>sibirica</i> Du Tour		1958
<i>sibirica</i> Du Tour		1958
<i>sibirica</i> Du Tour		1958
<i>sibirica</i> Du Tour		1987
<i>sibirica</i> Du Tour		1987
<i>sibirica</i> Du Tour		1987
<i>sibirica</i> Du Tour		1958
<i>sibirica</i> Du Tour		1958
<i>strobiformis</i> Engelm.		1989
<i>strobiformis</i> Engelm.		1989
<i>strobiformis</i> Engelm.		1989
<i>strobis</i> L.	'Pendula'	1991
<i>strobis</i> L.	'Pumila'	1989
<i>strobis</i> L.	'Radiata'	1988
<i>strobis</i> L.		
<i>strobis</i> L.		1953
<i>strobis</i> L.		1953
<i>strobis</i> L.		1953
<i>strobis</i> L.		1953
<i>strobis</i> L.		1953
<i>strobis</i> L.		1953
<i>strobis</i> L.		1953



## Pinus

sylvestris L.	'Compressa'	
sylvestris L.	'Compacta'	1988
sylvestris L.	'Compacta'	1988
sylvestris L.	'Compressa'	
sylvestris L.	'Fastigiata'	1987
sylvestris L.	'Fastigiata'	1978
sylvestris L.	'Globosa Viridis'	1985
sylvestris L.	'Jeddeloh'	1988
sylvestris L.	'Jeddeloh'	1988
sylvestris L.	'Mongolica'	1989
sylvestris L.	'Nana Glauca'	1985
sylvestris L.	'Nana Glauca'	1985
sylvestris L.	'Rotundata'	
sylvestris L.	W.B. Kozojedy	1988
sylvestris L.	W.B. Praha - Hrnčíře	1990
sylvestris L.	'Watereri'	1955
sylvestris L.	'Watereri'	1955
sylvestris L.	'Watereri'	1957
sylvestris L.	'Watereri'	1957
sylvestris L.	'Watereri'	1957
sylvestris L.	'Watereri'	1964
sylvestris L.	'Watereri'	
sylvestris L.		1986
sylvestris L.		
sylvestris L.		1931
sylvestris L.		1931
sylvestris L.		1931
sylvestris L.		1931
sylvestris L.		1931
sylvestris L.		1931
sylvestris L.		1931
sylvestris L.		1931
sylvestris L.		1986
sylvestris L.		
sylvestris L.		1931
sylvestris L.		1931
sylvestris L.		
sylvestris L.		1988

## Pinus

<i>sylvestris</i> L.	1977
<i>sylvestris</i> L.	1977
<i>sylvestris</i> L.	1977
<i>sylvestris</i> L.	1977
<i>sylvestris</i> L.	1989
<i>sylvestris</i> L.	1989
<i>sylvestris</i> L.	1989
<i>sylvestris</i> L.	1989
<i>sylvestris</i> L.	1989
<i>sylvestris</i> L.	1989
<i>sylvestris</i> L.	1989
<i>sylvestris</i> L.	1989
<i>sylvestris</i> L.	1989
<i>sylvestris</i> L.	1989
<i>sylvestris</i> L.	1989
<i>sylvestris</i> L.	1989
<i>sylvestris</i> L.	1989
<i>sylvestris</i> L.	1989
<i>sylvestris</i> L.	1989
<i>sylvestris</i> L.	1989
<i>sylvestris</i> L.	1989
<i>sylvestris</i> L.	1989
<i>sylvestris</i> L.	1989
<i>sylvestris</i> L.	1989
<i>sylvestris</i> L.	1989
<i>sylvestris</i> L.	1989
<i>sylvestris</i> L.	1989
<i>sylvestris</i> L.	1989
<i>sylvestris</i> L.	1989
<i>sylvestris</i> L.	1989
<i>sylvestris</i> L.	1989
<i>sylvestris</i> L.	1989
<i>sylvestris</i> L.	1989
<i>sylvestris</i> L.	1989
<i>sylvestris</i> L.	1989
<i>sylvestris</i> L.	1989
<i>sylvestris</i> L.	1989

## Pinus

sylvestris L.	1989
sylvestris L.	1989
sylvestris L.	1989
sylvestris L.	1989
sylvestris L.	1989
sylvestris L.	1989
sylvestris L.	1989
sylvestris L.	1989
sylvestris L.	1989
sylvestris L.	1989
sylvestris L.	1989
sylvestris L.	1989
sylvestris L.	1989
sylvestris L.	1989
sylvestris L.	1989
sylvestris L.	1989
sylvestris L.	1989
sylvestris L.	1989
sylvestris L.	1989
sylvestris L.	1989
sylvestris L.	1989
sylvestris L.	1989
sylvestris L.	1989
sylvestris L.	1989
sylvestris L.	1989
sylvestris L.	1989
sylvestris L.	1989
sylvestris L.	1989
sylvestris L.	1989
sylvestris L.	1989
sylvestris L.	1989
sylvestris L.	1989
sylvestris L.	1989
sylvestris L.	1989
sylvestris L.	1989
sylvestris L.	1989
sylvestris L.	1989

## Pinus

<i>sylvestris</i> L.	1989
<i>sylvestris</i> L.	1989
<i>sylvestris</i> L.	1989
<i>sylvestris</i> L.	1989
<i>sylvestris</i> L.	1989
<i>sylvestris</i> L.	1989
<i>sylvestris</i> L.	1989
<i>sylvestris</i> L.	1989
<i>sylvestris</i> L.	1989
<i>sylvestris</i> L.	1989
<i>sylvestris</i> L.	1989
<i>sylvestris</i> L.	1989
<i>sylvestris</i> L.	1989
<i>sylvestris</i> L.	1989
<i>sylvestris</i> L.	1989
<i>sylvestris</i> L.	1989
<i>sylvestris</i> L.	1989
<i>sylvestris</i> L.	1989
<i>sylvestris</i> L.	1989
<i>sylvestris</i> L.	1989
<i>sylvestris</i> L.	1989
<i>sylvestris</i> L.	1989
<i>sylvestris</i> L.	1989
<i>sylvestris</i> L.	1989
<i>sylvestris</i> L.	1989
<i>sylvestris</i> L.	1989
<i>sylvestris</i> L.	1989
<i>sylvestris</i> L.	1989
<i>sylvestris</i> L.	1989
<i>sylvestris</i> L.	1989
<i>sylvestris</i> L.	1989
<i>sylvestris</i> L.	1989
<i>tabuliformis</i> Carr.	1978
<i>tabuliformis</i> Carr.	1978
<i>thunbergii</i> Parl.	1980
<i>uncinata</i> Mill. ex Mirb.	1990
<i>uncinata</i> Mill. ex Mirb.	1976
<i>uncinata</i> Mill. ex Mirb.	1988
<i>uncinata</i> Mill. ex Mirb.	1988
<i>uncinata</i> Mill. ex Mirb.	1988
<i>uncinata</i> Mill. ex Mirb.	1975
<i>uncinata</i> Mill. ex Mirb.	1975
<i>uncinata</i> Mill. ex Mirb.	1975
<i>virginiana</i> Mill.	1977
<i>virginiana</i> Mill.	1988
<i>virginiana</i> Mill.	1988
<i>wallichiana</i> A. B. Jacks.	1988

Pinus			
	wallichiana A. B. Jacks.		1980
	wallichiana A. B. Jacks.		1980
	wallichiana A. B. Jacks.		1986
<b>Platanus</b>	<b>Platanaceae</b>		
	x hispanica Mill.		1982
	x hispanica Mill.		1976
	x hispanica Mill.		1976
	x hispanica Mill.		1976
	occidentalis L.		
<b>Platycladus</b>	<b>Cupressaceae</b>		
	orientalis L.	'Elegantissima'	1978
	orientalis L.	'Elegantissima'	1978
	orientalis L.	'Elegantissima'	1989
	orientalis L.		1986
<b>Pleioblastus</b>	<b>Poaceae (Graminae)</b>		
	pumilus (Mitf.) Nak.		2006
	pumilus (Mitf.) Nak.		1986
<b>Poncirus</b>	<b>Rutaceae</b>		
	trifoliata (L.) Raf.		1985
	trifoliata (L.) Raf.		
<b>Populus</b>	<b>Salicaceae</b>		
	x berolinensis (K. Koch) Dipp.		1956
	x canadensis Moench	'Marilandica'	1955
	x canadensis Moench	'Robusta'	1956
	alba L.		1957
	balsamifera L.		1960
	lasiocarpa Oliv.		1960
	simonii Carr.	'Fastigiata'	1990
	simonii Carr.	'Fastigiata'	1990
	simonii Carr.	'Fastigiata'	1990
	simonii Carr.		1955
	simonii Carr.		1955
	tremula L.		
	tremula L.		
	tremula L.		
	tremula L.		1942
	tremula L.		1955
	trichocarpa Torr. et Gray ex Hook.		1955
<b>Prinsepia</b>	<b>Amygdalaceae (Rosaceae)</b>		
	sinensis (Oliv.) Oliv. ex Bean		
	uniflora Batal.		

<b>Prunus</b>	<b>Amygdalaceae (Rosaceae)</b>		
cerasifera Ehrh.		'Atropurpurea'	1958
cerasifera Ehrh.		'Atropurpurea'	1960
cerasifera Ehrh.		'Atropurpurea'	1960
choreiana Nakai ex Im			1982
insititia L.	var. syriaca (Borkh.) Dostál		1960
insititia L.	var. syriaca (Borkh.) Dostál		1960
insititia L.			1960
mandshurica (Maxim.) Koehne			1982
salicina Lindl.			1988
sp.			
spinosa L.		'Purpurea'	1958

---

<b>Pseudolarix</b>	<b>Pinaceae</b>		
amabilis (Nels.) Rehd.			
amabilis (Nels.) Rehd.			1970

---

<b>Pseudotsuga</b>	<b>Pinaceae</b>		
glauca (Mayr) Mayr		'Pendula'	1989
glauca (Mayr) Mayr		'Pendula'	1969
glauca (Mayr) Mayr		'Pyramidalis'	1969
glauca (Mayr) Mayr			1975
glauca (Mayr) Mayr			1987
menziesii (Mirbel) Franco		'Fletcheri'	1973
menziesii (Mirbel) Franco		'Fletcheri'	1989
menziesii (Mirbel) Franco		'Holmstrup'	1990
menziesii (Mirbel) Franco			1991
menziesii (Mirbel) Franco			1956
menziesii (Mirbel) Franco			
menziesii (Mirbel) Franco			1955
menziesii (Mirbel) Franco			1955
menziesii (Mirbel) Franco			1955
menziesii (Mirbel) Franco			1956
menziesii (Mirbel) Franco			1989
menziesii (Mirbel) Franco			1989
menziesii (Mirbel) Franco			1989
menziesii (Mirbel) Franco			1989
menziesii (Mirbel) Franco			1989
menziesii (Mirbel) Franco			1989
menziesii (Mirbel) Franco			1989
menziesii (Mirbel) Franco			1989
menziesii (Mirbel) Franco			1989
menziesii (Mirbel) Franco			1989
menziesii (Mirbel) Franco			1989
menziesii (Mirbel) Franco			1989





<b>Ptelea</b>		
trifoliata L.	'Aurea'	
trifoliata L.	'Aurea'	
trifoliata L.		1956
trifoliata L.		1962
trifoliata L.		1962
<hr/>		
<b>Pterocarya</b>	<b>Juglandaceae</b>	
fraxinifolia (Lam.) Spach		1961
rhoifolia S. et Z.		2003
rhoifolia S. et Z.		2003
rhoifolia S. et Z.		2003
rhoifolia S. et Z.		1967
rhoifolia S. et Z.		1967
rhoifolia S. et Z.		1967
rhoifolia S. et Z.		1967
stenoptera C.DC.		1974
stenoptera C.DC.		1961
stenoptera C.DC.		1961
<hr/>		
<b>Pterostyrax</b>	<b>Styraceae</b>	
corymbosa S. et Z.		2003
corymbosa S. et Z.		2003
corymbosa S. et Z.		2003
<hr/>		
<b>Pyracantha</b>	<b>Malaceae (Rosaceae)</b>	
coccinea M. J. Roemer	'Lalandei'	1989
coccinea M. J. Roemer		1970
coccinea M. J. Roemer		
coccinea M. J. Roemer		1970
coccinea M. J. Roemer		
coccinea M. J. Roemer		
coccinea M. J. Roemer		1962
coccinea M. J. Roemer		1970
rogersiana Bean	'Soleil d'Or'	1989
rogersiana Bean	'Soleil d'Or'	1989
<hr/>		
<b>Pyrus</b>	<b>Malaceae (Rosaceae)</b>	
x nivalis Jacq.		1975
communis L.		1956
salicifolia Pall.		1984
salicifolia Pall.		1984
ussuriensis Maxim.		1955

## Pyrus

ussuriensis Maxim.		1955
<b>Quercus</b>	<b>Fagaceae</b>	
x hickelii A.Camus		1985
x leana Nutt.		1985
x turneri Willd.	'Pseudoturneri'	1990
x turneri Willd.		1981
x turneri Willd.		1981
acutissima Carruth		
alba L.		1973
alba L.		1973
alba L.		1961
aliena Bl.	var. acuteserrata Maxim.	1980
bicolor Willd.		1986
bicolor Willd.		1986
bicolor Willd.		1987
bicolor Willd.		1987
cerris L.	'Ambrozyana'	1990
cerris L.		1961
coccinea Muenchh.		1959
dentata Thunb.		1975
faginea Lam.		1980
frainetto Ten.		1963
glandulifera Blume		1980
glandulifera Blume		1980
glandulifera Blume		1980
imbricaria Michx.		1980
libanii Oliv.		1963
libanii Oliv.		1963
mongolica Fisch. ex Ledeb.		1975
muehlenbergii Engelm.		1986
palustris Muenchh.		1956
palustris Muenchh.		1956
petraea (Mattuschka) Liebl.	'Cochleata'	1986
petraea (Mattuschka) Liebl.	'Cochleata'	1986
petraea (Mattuschka) Liebl.	'Cochleata'	1994
petraea (Mattuschka) Liebl.	'Columna'	1990
petraea (Mattuschka) Liebl.	'Giesleri'	
petraea (Mattuschka) Liebl.		
petraea (Mattuschka) Liebl.		
petraea (Mattuschka) Liebl.		
petraea (Mattuschka) Liebl.		

## Quercus

petraea (Mattuschka) Liebl.	
petraea (Mattuschka) Liebl.	
petraea (Mattuschka) Liebl.	
petraea (Mattuschka) Liebl.	
petraea (Mattuschka) Liebl.	
petraea (Mattuschka) Liebl.	
petraea (Mattuschka) Liebl.	
petraea (Mattuschka) Liebl.	
petraea (Mattuschka) Liebl.	
petraea (Mattuschka) Liebl.	
petraea (Mattuschka) Liebl.	
petraea (Mattuschka) Liebl.	
petraea (Mattuschka) Liebl.	
petraea (Mattuschka) Liebl.	
petraea (Mattuschka) Liebl.	
petraea (Mattuschka) Liebl.	
petraea (Mattuschka) Liebl.	
petraea (Mattuschka) Liebl.	
petraea (Mattuschka) Liebl.	
petraea (Mattuschka) Liebl.	
petraea (Mattuschka) Liebl.	
petraea (Mattuschka) Liebl.	
petraea (Mattuschka) Liebl.	
petraea (Mattuschka) Liebl.	
petraea (Mattuschka) Liebl.	
petraea (Mattuschka) Liebl.	
petraea (Mattuschka) Liebl.	
petraea (Mattuschka) Liebl.	
petraea (Mattuschka) Liebl.	
petraea (Mattuschka) Liebl.	
petraea (Mattuschka) Liebl.	
petraea (Mattuschka) Liebl.	
petraea (Mattuschka) Liebl.	
petraea (Mattuschka) Liebl.	
petraea (Mattuschka) Liebl.	
petraea (Mattuschka) Liebl.	
petraea (Mattuschka) Liebl.	
petraea (Mattuschka) Liebl.	
petraea (Mattuschka) Liebl.	
petraea (Mattuschka) Liebl.	1861
petraea (Mattuschka) Liebl.	1861
petraea (Mattuschka) Liebl.	
petraea (Mattuschka) Liebl.	
petraea (Mattuschka) Liebl.	
petraea (Mattuschka) Liebl.	1861

Quercus

petraea (Mattuschka) Liebl.		1861
petraea (Mattuschka) Liebl.		1861
petraea (Mattuschka) Liebl.		1961
petraea (Mattuschka) Liebl.		1861
petraea (Mattuschka) Liebl.		
pontica K. Koch		1983
pontica K. Koch		1983
prinus L.		1979
pubescens Willd.		1981
robur L.	'Asplenifolia'	1986
robur L.	'Concordia'	1963
robur L.	'Cupressoides'	1955
robur L.	'Fastigiata'	1955
robur L.	'Fastigiata'	1955
robur L.	'Filicifolia'	1986
robur L.	'Fürst Schwarzenberg'	1965
robur L.	'Pectinata'	1965
robur L.		1861
robur L.		1861
robur L.		
robur L.		
robur L.		
robur L.		1861
robur L.		
robur L.		
robur L.		
robur L.		
robur L.		
robur L.		
robur L.		
robur L.		1955
robur L.		
sp.		
sp.		
sp.		1986
sp.		1986
sp.		1986
sp.		1960

**Quercus**

trojana Webb.	1981
trojana Webb.	1981
trojana Webb.	1981
trojana Webb.	1981
velutina Lam.	
velutina Lam.	1984

**Rhamnus****Rhamnaceae**

cathartica L.	1971
cathartica L.	
cathartica L.	
cathartica L.	
cathartica L.	
cathartica L.	1975
cathartica L.	1975
cathartica L.	1956
davurica Pall.	
davurica Pall.	1970
davurica Pall.	
davurica Pall.	1972
davurica Pall.	1964
diamantiaca Nakai	1977
diamantiaca Nakai	1977
fallax Boiss.	1976
imeretina Booth ex Kirchn.	1965
koraiensis Schneid.	2006
sp.	'Aurea '
sp.	
sp.	

**Rhodococcum****Vaccinaceae**

vitis-idea (L.) Avrorin	2005
-------------------------	------

**Rhododendron****Ericaceae**

x gandavense Rehd.	'Beauté Célesté'	1960
x gandavense Rehd.	'Bijou de Gentbrugge'	1960
x gandavense Rehd.	'Bouquet de Flore'	1960
x gandavense Rehd.	'Coccinea Speciosa'	1960
x gandavense Rehd.	'Daviesi Odorata'	1960
x gandavense Rehd.	'Daviesi Odorata'	1960
x gandavense Rehd.	'Flameola Incarnata'	1960
x gandavense Rehd.	'Flameola Incarnata'	1960
x gandavense Rehd.	'Gloria Mundi'	1960

## Rhododendron

x gandavense Rehd.	'Gloria Mundi'	1960
x gandavense Rehd.	'Gloria Mundi'	1960
x gandavense Rehd.	'Gloria Mundi'	1960
x gandavense Rehd.	'Gloria Mundi'	1960
x gandavense Rehd.	'Ignea Nova'	1960
x gandavense Rehd.	'Ignea Nova'	
x gandavense Rehd.	'Nancy Waterer'	1960
x gandavense Rehd.	'Raphael de Smet'	1960
x gandavense Rehd.	'Raphael de Smet'	1960
x gandavense Rehd.	'Raphael de Smet'	1960
x gandavense Rehd.	'Sang de Gentbrugge'	1960
x gandavense Rehd.	'Sang de Gentbrugge'	1960
x gandavense Rehd.	'Unique'	1960
x gandavense Rehd.	'Unique'	1960
x gandavense Rehd.		1977
x gandavense Rehd.		1977
x gandavense Rehd.		1960
x gandavense Rehd.		1960
x gandavense Rehd.		1974
x gandavense Rehd.		1960
x gandavense Rehd.		1960
x hybridum Ker Gawl.	'Rosemarie'	1960
x praecox Davis		1964
x praecox Davis		1964
x praecox Davis		1982
x praecox Davis		
canadense (L.) Torr.		2008
impeditum Balf. fil. et W. W. Sm.	'Buchlovice'	2003
impeditum Balf. fil. et W. W. Sm.	'Buchlovice'	2003
impeditum Balf. fil. et W. W. Sm.	'Buchlovice'	2003
impeditum Balf. fil. et W. W. Sm.	'Krumlov'	
impeditum Balf. fil. et W. W. Sm.	'Krumlov'	
impeditum Balf. fil. et W. W. Sm.	'Krumlov'	
impeditum Balf. fil. et W. W. Sm.	'Sychrov'	2003
impeditum Balf. fil. et W. W. Sm.	'Sychrov'	2003
impeditum Balf. fil. et W. W. Sm.	'Sychrov'	2003
impeditum Balf. fil. et W. W. Sm.	'Sychrov'	2003
impeditum Balf. fil. et W. W. Sm.	'Sychrov'	2003
japonicum (A. Gray) Suring. ex Wills.		1960
kiusianum Makino		2003
kiusianum Makino		

## Rhododendron

luteum Sweet		1960
luteum Sweet		1960
luteum Sweet		1973
luteum Sweet		1960
luteum Sweet		1960
luteum Sweet		1960
luteum Sweet		1960
molle (Bl.) G. Don	subsp. japonicum (A.Gray) Kron	1960
molle (Bl.) G. Don		1960
molle (Bl.) G. Don		1960
molle (Bl.) G. Don		1960
molle (Bl.) G. Don		1960
molle (Bl.) G. Don		1960
molle (Bl.) G. Don		1960
molle (Bl.) G. Don		1960
molle (Bl.) G. Don		1960
mucronulatum G. Don		1980
mucronulatum G. Don		1980
mucronulatum G. Don		1980
mucronulatum G. Don		1980
mucronulatum G. Don		1980
mucronulatum G. Don		1980
obtusum (Lindl.) Planch.	'Blanice'	1973
obtusum (Lindl.) Planch.	'Boubín'	2003
obtusum (Lindl.) Planch.	'Boubín'	2003
obtusum (Lindl.) Planch.	'Boubín'	2003
obtusum (Lindl.) Planch.	'Boubín'	2003
obtusum (Lindl.) Planch.	'Boubín'	2003
obtusum (Lindl.) Planch.	'Labe'	2003
obtusum (Lindl.) Planch.	'Labe'	2003
obtusum (Lindl.) Planch.	'Labe'	2003
obtusum (Lindl.) Planch.	'Labe'	2003
obtusum (Lindl.) Planch.	'Labe'	2003
obtusum (Lindl.) Planch.	'Labe'	1973
obtusum (Lindl.) Planch.	'Ledikanense'	1973
obtusum (Lindl.) Planch.	'Maruschka'	2003
obtusum (Lindl.) Planch.	'Maruschka'	2003
obtusum (Lindl.) Planch.	'Maruschka'	2003
obtusum (Lindl.) Planch.	'Maruschka'	2003
obtusum (Lindl.) Planch.	'Maruschka'	2003
obtusum (Lindl.) Planch.	'Morava'	2003
obtusum (Lindl.) Planch.	'Morava'	2003



## Rhododendron

obtusum (Lindl.) Planch.	'Morava'	2003
obtusum (Lindl.) Planch.	'Morava'	2003
obtusum (Lindl.) Planch.	'Morava'	2003
obtusum (Lindl.) Planch.	'Oslava'	1973
obtusum (Lindl.) Planch.	'Otava'	1973
semibarbatum Maxim.		1960
schlippenbachii Maxim.		1971
sichotense Pojark.		1987
sichotense Pojark.		1987
sichotense Pojark.		1987
smirnowii Trautv.		1960
sp.		
sp.		
sp.		1978
sp.		1978
sp.		
sp.		
sp.		1978
sp.		1960
sp.		1960
sp.		1971
sp.		
sp.		1975
sp.		
sp.		1971
sp.		1971
sp.		1971
sp.		
trichostomum Franch.	var. ledoides Cowan. et Davidian	1966
vaseyi A. Gray		1960
vaseyi A. Gray		1960
vaseyi A. Gray		1960
yakushmanum Nakai		2003

**Rhodotypos****Rosaceae**

scandens (Thunb.) Makino		1956
scandens (Thunb.) Makino		
scandens (Thunb.) Makino		
scandens (Thunb.) Makino		

Rhodotypos		
scandens (Thunb.) Makino		1956
scandens (Thunb.) Makino		
<b>Rhus</b>	<b>Anacardiaceae</b>	
glabra L.		1985
trilobata Torr. et Gr.		1978
typhina L.	'Laciniata'	1973
<b>Ribes</b>	<b>Grossulariaceae</b>	
alpinum L.		
alpinum L.		1960
alpinum L.		
alpinum L.		1960
alpinum L.		1960
alpinum L.		1960
alpinum L.		
burejense F.Schmidt		1991
burejense F.Schmidt		
diacanthum Pall.		1978
mandshuricum Maxim.		1991
mandshuricum Maxim.		1991
petraeum Wulf.		1964
rubrum L.		1960
sanguineum Pursh		1956
sp.		1992
sp.		1992
sp.		1992
sp.		
<b>Robinia</b>	<b>Fabaceae (Papilionaceae)</b>	
x holdtii Beissn.	'Britzensis'	1975
luxurians (Dieck) Schneid.		1956
luxurians (Dieck) Schneid.		1956
pseudoacacia L.	'Unifolia'	1974
pseudoacacia L.		
pseudoacacia L.		1956
sp.		1975
sp.		
viscosa Vent.		1958
<b>Rosa</b>	<b>Rosaceae</b>	
x highdownensis Hillier		1961
arkansana Porter		1961
davidii Crép.		1961
hugonis Hemsl.		1973

<b>Rosa</b>			
kurtistana hort.			1961
macrophylla Lindl.			1961
multibracteata Hemsl. et Wils.			1961
multiflora Thunb.			1956
prattii Hemsl.			1961
rugosa Thunb.			
rugosa Thunb.			1955
sericea Lindl.	var. pteracantha Bean		1961
sp.			1989
sweginzowii Koehne			1959
webbiana Wall.			1961
<hr/>			
<b>Rubus</b>	<b>Rosaceae</b>		
odoratus L.			1958
<hr/>			
<b>Ruta</b>	<b>Rosaceae</b>		
graveolens L.	'Variegata'		1990
graveolens L.	'Variegata'		
<hr/>			
<b>Salix</b>	<b>Salicaceae</b>		
x dasyclados Wimm.	'Aquatika Gigantea'		1958
x dasyclados Wimm.			1958
x smithiana Willd.			1958
x smithiana Willd.			1958
x smithiana Willd.			1958
alba L.	'Dart's Snake'		1991
alba L.	'Tristis'		1956
alba L.	'Tristis'		1974
alba L.			1971
alba L.			1958
atrocinerea Brot.			1958
aurita L.			
cantabrica Rech.f.			
caprea L.	'Pendula'		1990
caprea L.	'Pendula'		1990
caprea L.			
cinerea L.	'Tricolor'		1958
daphnoides Vill.			1956
elaeagnos Scop.	'Angustifolia'		1982
finmarchica Willd.			1979
fragilis L.			1956
fragilis L.			1956
gracilistyla Miq.	var. melanostachys (Mak.) Schneid.		2007
gracilistyla Miq.	var. melanostachys (Mak.) Schneid.		2007

## Salix

<i>gracilistyla</i> Miq.	var. <i>melanostachys</i> (Mak.) Schneid.	2007
<i>gracilistyla</i> Miq.	var. <i>melanostachys</i> (Mak.) Schneid.	2007
<i>integra</i> Thunb.	'Hakuro Nishiki'	1994
<i>lucida</i> Muhl.		1989
<i>matsudana</i> Koidz.	'Erythroflexuosa'	1977
<i>myrsinifolia</i> Salisb.	'Cotinifolia'	1957
<i>myrsinifolia</i> Salisb.		1958
<i>purpurea</i> L.		1958
<i>purpurea</i> L.		1958
<i>purpurea</i> L.		1958
sp.	'Americana'	1958
sp.		
sp.		
sp.		
<i>viminalis</i> L.		

**Sambucus****Caprifoliaceae**

<i>caerulea</i> Raf.		1975
<i>caerulea</i> Raf.		
<i>canadensis</i> L.	'Aurea'	1984
<i>nigra</i> L.	'Laciniata'	1979
<i>nigra</i> L.		

**Sapium****Caprifoliaceae**

<i>japonicum</i> Pax et K. Hoffm.		2003
-----------------------------------	--	------

**Sarothamnus****Fabaceae (Papilionaceae)**

<i>scoparius</i> (L.) Koch		1969
----------------------------	--	------

**Sciadopitys****Sciadopityaceae (Taxodiaceae)**

<i>verticillata</i> (Thunb.) S. et Z.		1977
<i>verticillata</i> (Thunb.) S. et Z.		1977

**Sequoia****Sequoiaceae (Taxodiaceae)**

<i>sempervirens</i> Endl.		1982
<i>sempervirens</i> Endl.		1982

**Sequoiadendron****Sequoiaceae (Taxodiaceae)**

<i>giganteum</i> (Lindl.) Buchh.		2006
<i>giganteum</i> (Lindl.) Buchh.		2006
<i>giganteum</i> (Lindl.) Buchh.		2006
<i>giganteum</i> (Lindl.) Buchh.		2006
<i>giganteum</i> (Lindl.) Buchh.		2006
<i>giganteum</i> (Lindl.) Buchh.		2006
<i>giganteum</i> (Lindl.) Buchh.		2006
<i>giganteum</i> (Lindl.) Buchh.		2006
<i>giganteum</i> (Lindl.) Buchh.		2006

## Sequoiadendron

giganteum (Lindl.) Buchh.	2006
giganteum (Lindl.) Buchh.	2006
giganteum (Lindl.) Buchh.	2006
giganteum (Lindl.) Buchh.	2006
giganteum (Lindl.) Buchh.	2006
giganteum (Lindl.) Buchh.	2006
giganteum (Lindl.) Buchh.	2006
giganteum (Lindl.) Buchh.	1958
giganteum (Lindl.) Buchh.	1953
giganteum (Lindl.) Buchh.	1953
giganteum (Lindl.) Buchh.	1958
giganteum (Lindl.) Buchh.	2006
giganteum (Lindl.) Buchh.	2006
giganteum (Lindl.) Buchh.	2006
giganteum (Lindl.) Buchh.	2006
giganteum (Lindl.) Buchh.	2006
giganteum (Lindl.) Buchh.	2006
giganteum (Lindl.) Buchh.	2006
giganteum (Lindl.) Buchh.	2006
giganteum (Lindl.) Buchh.	2006
giganteum (Lindl.) Buchh.	2006
giganteum (Lindl.) Buchh.	2006
giganteum (Lindl.) Buchh.	2006
giganteum (Lindl.) Buchh.	2006
giganteum (Lindl.) Buchh.	2006
giganteum (Lindl.) Buchh.	2006
giganteum (Lindl.) Buchh.	2006
giganteum (Lindl.) Buchh.	2006
giganteum (Lindl.) Buchh.	2006
giganteum (Lindl.) Buchh.	2006
giganteum (Lindl.) Buchh.	2006

**Shepherdia****Elaeagnaceae**

argentea (Pursh.) Nutt.

**Sibiraea****Spiraeaceae (Rosaceae)**

laevigata (L.) Maxim.

1975

**Sinocalycanthus****Calycanthaceae**

chinensis Cheng et Chang

2003

**Skimmia****Rutaceae**

japonica Thunb.

var. intermedia Komatsu f. repens (Nakai) Hara

japonica Thunb.

**Sophora****Fabaceae (Papilionaceae)**

japonica L.

**Sorbaria****Spiraeaceae (Rosaceae)**

arborea Schneid.

1990

arborea Schneid.

1990

assurgens Vilm. et Bois

1956

assurgens Vilm. et Bois

Sorbaria

grandiflora Maxim.	1978
grandiflora Maxim.	
grandiflora Maxim.	
grandiflora Maxim.	
sorbifolia (L.) A. Br.	1956
sorbifolia (L.) A. Br.	
sorbifolia (L.) A. Br.	
sorbifolia (L.) A. Br.	
tomentosa (Lindl.) Rehd.	1961

**Sorbus**

**Malaceae (Rosaceae)**

x arnoldiana Rehd.		1956
x hostii (Jacq.) K. Koch		1958
x hostii (Jacq.) K. Koch		1958
x pinatifida (Sm.) Düll		1964
x thuringiaca (Ilse) Fritsch	'Fastigiata'	1964
americana Marsh.		1980
aria (L.) Crantz.		1954
aria (L.) Crantz.		1954
aria (L.) Crantz.		1954
aria (L.) Crantz.		1954
aucuparia L.	'Edulis'	1954
aucuparia L.	'Edulis'	1954
aucuparia L.	'Edulis'	1973
aucuparia L.	'Edulis'	1973
aucuparia L.	'Pendula'	1956
aucuparia L.	'Pendula'	1983
aucuparia L.	'Upright Yellow'	1979
aucuparia L.		
aucuparia L.		
aucuparia L.		
aucuparia L.		
aucuparia L.		
cf. commixta Hedl.		1978
cf. commixta Hedl.		1978
cf. commixta Hedl.		1978
commixta Hedl.		1978
commixta Hedl.		1978
commixta Hedl.		1978
commixta Hedl.		1978

## Sorbus

commixta Hedl.		1978
decora (Sarg.) Schneid.		1978
decora (Sarg.) Schneid.		1978
decora (Sarg.) Schneid.		1978
decora (Sarg.) Schneid.		1974
domestica L.		1956
domestica L.		1956
domestica L.		1956
domestica L.		1956
hybrida L.		
chamaespilus (L.) Crantz.		1979
chamaespilus (L.) Crantz.		1979
chamaespilus (L.) Crantz.		1979
intermedia (Ehrh.) Pers.		1954
intermedia (Ehrh.) Pers.		1954
intermedia (Ehrh.) Pers.		1954
intermedia (Ehrh.) Pers.		1970
latifolia (Lam.) Pers.		1954
latifolia (Lam.) Pers.		1954
minima Hedl.		1979
minima Hedl.		1979
minima Hedl.		1979
mougeotii Soy.-Willem. et Godr.		1980
mougeotii Soy.-Willem. et Godr.		1980
sp.		
sp.		
torminalis (L.) Crantz		1954
torminalis (L.) Crantz		1954
torminalis (L.) Crantz		1954

**Spiraea****Spiraeaceae (Rosaceae)**

x arguta Zab.		1957
x billardii Hérincq	'Triumphans'	1993
x billardii Hérincq	'Triumphans'	1993
x billardii Hérincq	'Triumphans'	1993
x blanda Zab.		1979
x blanda Zab.		
x blanda Zab.		
x bumalda Burv.	'Crispa'	1991
x bumalda Burv.	'Gold'	1993
x bumalda Burv.	'Pruhoniciana'	1958
x bumalda Burv.	'Pruhoniciana'	1960

## Spiraea

x cinerea Zab.	'Grefsheim'	1986
x fontenaysii Lebas		1961
x microthyrsa Zab.		1993
x notha Zab.		1987
x notha Zab.		1987
x notha Zab.		1987
x notha Zab.		1991
x notha Zab.		1991
x notha Zab.		1991
x notha Zab.		1991
x notha Zab.		1991
x notha Zab.		1991
x rubella Dippel		1958
x sanssouciana K. Koch		1993
x superba (Froebel) Zab.		1958
x vanhouttei (Briot) Carr.		1956
x vanhouttei (Briot) Carr.		1964
alba Duroi		1987
alba Duroi		
alba Duroi		
albiflora (Miq.) Zab.		1959
betulifolia Pall. x S.chamaedryfolia L. emend. Jacq.		1992
blumei G.Don.		1985
blumei G.Don.		1987
blumei G.Don.		1992
blumei G.Don.		1992
blumei G.Don.		1992
bullata Maxim.		1992
cana W. et K.		1989
cana W. et K.		
cantoniensis Lour.	'Lanceata'	1991
cantoniensis Lour.	'Lanceata'	
cantoniensis Lour.	'Lanceata'	
corymbosa Raf.		1985
dasyantha Bunge		1987
dasyantha Bunge		
douglasii Hook.		1979
fritschiana Schneid.		1988
fritschiana Schneid.		
fritschiana Schneid.		
fritschiana Schneid.		



## Spiraea

henryi Hemsl.		1958
henryi Hemsl.		1958
chamaedryfolia L. emend. Jacq.	var. ulmifolia (Scop.)Maxim.	1992
chamaedryfolia L. emend. Jacq.	var. ulmifolia (Scop.)Maxim.	1992
chamaedryfolia L. emend. Jacq.	var. ulmifolia (Scop.)Maxim.	1992
chamaedryfolia L. emend. Jacq.		1955
chamaedryfolia L. emend. Jacq.		1970
chamaedryfolia L. emend. Jacq.		1955
chamaedryfolia L. emend. Jacq.		1958
chamaedryfolia L. emend. Jacq.		1965
chamaedryfolia L. emend. Jacq.		1955
chamaedryfolia L. emend. Jacq.		1986
chamaedryfolia L. emend. Jacq.		
chamaedryfolia L. emend. Jacq.		
chinensis Maxim.		1989
chinensis Maxim.		
chinensis Maxim.		
japonica L. fil.	'Gold Princess'	1991
japonica L. fil.	'Gold Princess'	
japonica L. fil.	'Gold Princess'	
japonica L. fil.	'Gold Princess'	
japonica L. fil.	'Gold Princess'	
japonica L. fil.	'Macrophylla'	1957
japonica L. fil.	'Macrophylla'	1958
japonica L. fil.	'Macrophylla'	
japonica L. fil.	'Macrophylla'	
japonica L. fil.	'Ruberrima'	1993
japonica L. fil.	'Ruberrima'	1993
japonica L. fil.		1989
japonica L. fil.		1976
japonica L. fil.		
japonica L. fil.		1976
japonica L. fil.		
japonica L. fil.		1976
latifolia (Ait.) Borkh.		1980
latifolia (Ait.) Borkh.		1979
latifolia (Ait.) Borkh.		

## Spiraea

latifolia (Ait.) Borkh.		
longigemmis Maxim.		1987
longigemmis Maxim.		
longigemmis Maxim.		
longigemmis Maxim.		
longigemmis Maxim.		
lucida Douglas ex Greene		1985
media F. Schmidt	var. mollis (Koch et Bouche) Schneid.	1974
media F. Schmidt	var. mollis (Koch et Bouche) Schneid.	1974
media F. Schmidt	var. mollis (Koch et Bouche) Schneid.	1974
media F. Schmidt		1986
media F. Schmidt		1986
media F. Schmidt		1986
media F. Schmidt		1979
miyabei Koidz.		1994
miyabei Koidz.		1994
nipponica Maxim.	'Halward's Silver'	1991
nipponica Maxim.	'Halward's Silver'	1991
nipponica Maxim.	'Halward's Silver'	1991
nipponica Maxim.	'Snowmound'	1993
nipponica Maxim.		1957
nipponica Maxim.		1970
nipponica Maxim.		
nipponica Maxim.		
nipponica Maxim.		1958
prunifolia S. et Z.		
prunifolia S. et Z.		1956
pubescens Turcz.		1985
rosthornii E.Pritz. ex Diels		1978
salicifolia L.		1958
salicifolia L.		1958
sargentiana Rehd.		1979
sericea Turcz.		1988
sericea Turcz.		
sericea Turcz.		
sericea Turcz.		
sericea Turcz.		
sericea Turcz.		
sp.		
sp.		

**Spiraea**

sp.

thunbergii Sieb. ex Blume	1958
thunbergii Sieb. ex Blume	
tomentosa L.	1985
tomentosa L.	1985
trichocarpa Nakai	1959
trilobata L.	1962
trilobata L.	
trilobata L.	1975
trilobata L.	1975
uratensis Franch.	1987
veitchii Hemsl.	1956
wilsonii Duthie	1979

**Staphylea****Staphyleaceae**

---

bolanderi Gray	1975
bolanderi Gray	
bumalda DC.	1979
colchica Stev.	1975
colchica Stev.	
emodi Wall.	1971
pinnata L.	1956
pinnata L.	1956
pinnata L.	1956
pinnata L.	1956
pinnata L.	
pinnata L.	1956
pinnata L.	1956
pinnata L.	1956
pinnata L.	1956
pinnata L.	1956
pinnata L.	1956
pinnata L.	1956
trifolia L.	2002
trifolia L.	2002
trifolia L.	2002
trifolia L.	2002
trifolia L.	2002
trifolia L.	2002
trifolia L.	2002
trifolia L.	2002
trifolia L.	2002
trifolia L.	2002
trifolia L.	2002

<b>Stephanandra</b>	<b>Spiraeaceae (Rosaceae)</b>	
incisa (Thunb.) Zab.		
incisa (Thunb.) Zab.		1963
incisa (Thunb.) Zab.		
incisa (Thunb.) Zab.		
incisa (Thunb.) Zab.		
incisa (Thunb.) Zab.		1964
incisa (Thunb.) Zab.		
incisa (Thunb.) Zab.		
incisa (Thunb.) Zab.		1956
tanakae (Franch. et Sav.) Franch. et Sav		1981
tanakae (Franch. et Sav.) Franch. et Sav		
<b>Stewartia</b>	<b>Theaceae</b>	
pseudocamellia Maxim.		1980
<b>Stranvaesia</b>	<b>Malaceae (Rosaceae)</b>	
davidiana Decne.	'Lutea'	1984
davidiana Decne.	'Lutea'	1984
davidiana Decne.	'Lutea'	1984
davidiana Decne.	'Lutea'	1984
davidiana Decne.	'Lutea'	1984
davidiana Decne.		2003
davidiana Decne.		2003
davidiana Decne.		2003
davidiana Decne.		2003
davidiana Decne.		2003
davidiana Decne.		2003
davidiana Decne.		1972
davidiana Decne.		
davidiana Decne.		2003
<b>Styrax</b>	<b>Styracaceae</b>	
japonica S. et Z.		2002
japonica S. et Z.		2002
japonica S. et Z.		2002
japonica S. et Z.		1979
<b>Swida</b>	<b>Cornaceae</b>	
alba (L.) Opiz	'Gouchaultii'	1988
alba (L.) Opiz	'Gouchaultii'	1988
alba (L.) Opiz	'Kesselringii'	1989
alba (L.) Opiz	'Kesselringii'	
alba (L.) Opiz	'Kesselringii'	
alba (L.) Opiz	'Kesselringii'	

## Swida

alba (L.) Opiz	'Sibirica'	1992
alba (L.) Opiz	'Sibirica'	1987
alba (L.) Opiz	'Sibirica'	
alba (L.) Opiz	'Sibirica'	
alba (L.) Opiz	'Sibirica'	1990
alba (L.) Opiz	'Sibirica'	1990
alba (L.) Opiz	'Sibirica'	1990
alba (L.) Opiz	'Sibirica'	1992
alba (L.) Opiz	'Sibirica'	1992
alba (L.) Opiz	'Sibirica'	1989
alba (L.) Opiz	'Sibirica'	1989
alba (L.) Opiz	'Sibirica'	1989
alba (L.) Opiz	'Sibirica '	1956
alba (L.) Opiz	'Sibirica '	1988
alba (L.) Opiz	'Sibirica Variegata'	1988
alba (L.) Opiz	'Spaethii'	1991
alba (L.) Opiz	'Spaethii'	
alba (L.) Opiz	'Spaethii'	1990
alba (L.) Opiz		1989
alba (L.) Opiz		1989
alba (L.) Opiz		1989
alba (L.) Opiz		
alba (L.) Opiz		1977
alba (L.) Opiz		
alba (L.) Opiz		1990
alba (L.) Opiz		1988
alba (L.) Opiz		1988
alternifolia (L. fil) Small		1990
alternifolia (L. fil) Small		1990
alternifolia (L. fil) Small		1981
alternifolia (L. fil) Small		1981
alternifolia (L. fil) Small		1981
alternifolia (L. fil) Small		1990
alternifolia (L. fil) Small		1990
amomum (Mill.) Small	var. undulifolia Koehne	1991
amomum (Mill.) Small	var. undulifolia Koehne	1991
amomum (Mill.) Small		1956
amomum (Mill.) Small		1978
amomum (Mill.) Small		1990
amomum (Mill.) Small		1989

## Swida

<i>asperifolia</i> (Michx.) Small		1989
<i>asperifolia</i> (Michx.) Small		1990
<i>australis</i> (C. A. Meyer) Pojark.	var. <i>koenigii</i> (Schneid.) Wanger.	1988
<i>australis</i> (C. A. Meyer) Pojark.	var. <i>koenigii</i> (Schneid.) Wanger.	1988
<i>australis</i> (C. A. Meyer) Pojark.		1989
<i>australis</i> (C. A. Meyer) Pojark.		1988
<i>australis</i> (C. A. Meyer) Pojark.		1988
<i>australis</i> (C. A. Meyer) Pojark.		1990
<i>australis</i> (C. A. Meyer) Pojark.		1989
<i>australis</i> (C. A. Meyer) Pojark.		1988
<i>australis</i> (C. A. Meyer) Pojark.		1988
<i>australis</i> (C. A. Meyer) Pojark.		1988
<i>bretschneideri</i> (L.Henry) Soják		1987
<i>bretschneideri</i> (L.Henry) Soják		1989
<i>bretschneideri</i> (L.Henry) Soják		
<i>bretschneideri</i> (L.Henry) Soják		
<i>controversa</i> (Hemsl.) Soják		2004
<i>controversa</i> (Hemsl.) Soják		2004
<i>controversa</i> (Hemsl.) Soják		2004
<i>controversa</i> (Hemsl.) Soják		
<i>controversa</i> (Hemsl.) Soják		1990
<i>controversa</i> (Hemsl.) Soják		1990
<i>controversa</i> (Hemsl.) Soják		1990
<i>controversa</i> (Hemsl.) Soják		1990
<i>controversa</i> (Hemsl.) Soják		1990
<i>controversa</i> (Hemsl.) Soják		1990
<i>controversa</i> (Hemsl.) Soják		1990
<i>coreana</i> (Wanger.) Soják		1987
<i>coreana</i> (Wanger.) Soják		1987
<i>coreana</i> (Wanger.) Soják		1987
<i>coreana</i> (Wanger.) Soják		1988
<i>coreana</i> (Wanger.) Soják		1988
<i>darvasica</i> (Pojark.) Soják		1987
<i>darvasica</i> (Pojark.) Soják		1989
<i>darvasica</i> (Pojark.) Soják		1989
<i>darvasica</i> (Pojark.) Soják		1989
<i>darvasica</i> (Pojark.) Soják		1987
<i>glabrata</i> (Benth.) A.Heller		1992
<i>glabrata</i> (Benth.) A.Heller		1992
<i>hemsleyi</i> (Schneid. et Wanger.) Soják		1992
<i>macrophylla</i> ( Wall.) Soják		1981
<i>macrophylla</i> ( Wall.) Soják		1981

## Swida

<i>macrophylla</i> ( Wall.) Soják	1981
<i>macrophylla</i> ( Wall.) Soják	1981
<i>macrophylla</i> ( Wall.) Soják	1981
<i>macrophylla</i> ( Wall.) Soják	1990
<i>macrophylla</i> ( Wall.) Soják	1990
<i>macrophylla</i> ( Wall.) Soják	1986
<i>macrophylla</i> ( Wall.) Soják	1986
<i>macrophylla</i> ( Wall.) Soják	1986
<i>macrophylla</i> ( Wall.) Soják	1986
<i>macrophylla</i> ( Wall.) Soják	1986
<i>meyeri</i> (Pojark.) Soják	1989
<i>obliqua</i> (Raf.) Moldenke	1987
<i>paucinervis</i> (Hance) Soják	1988
<i>paucinervis</i> (Hance) Soják	1988
<i>paucinervis</i> (Hance) Soják	1988
<i>poliophylla</i> (Schneid. et Wanger.) Soják	1988
<i>poliophylla</i> (Schneid. et Wanger.) Soják	1988
<i>poliophylla</i> (Schneid. et Wanger.) Soják	1988
<i>poliophylla</i> (Schneid. et Wanger.) Soják	1989
<i>poliophylla</i> (Schneid. et Wanger.) Soják	1988
<i>poliophylla</i> (Schneid. et Wanger.) Soják	1988
<i>poliophylla</i> (Schneid. et Wanger.) Soják	1988
<i>poliophylla</i> (Schneid. et Wanger.) Soják	1989
<i>poliophylla</i> (Schneid. et Wanger.) Soják	1989
<i>pubescens</i> (Nutt.) Standl.	1987
<i>pubescens</i> (Nutt.) Standl.	1987
<i>pubescens</i> (Nutt.) Standl.	1987
<i>pubescens</i> (Nutt.) Standl.	1987
<i>pubescens</i> (Nutt.) Standl.	1987
<i>pumila</i> (Koehne) Soják	1989
<i>pumila</i> (Koehne) Soják	1989
<i>pumila</i> (Koehne) Soják	1989
<i>pumila</i> (Koehne) Soják	1988
<i>pumila</i> (Koehne) Soják	1988
<i>pumila</i> (Koehne) Soják	1988
<i>racemosa</i> (Lam.) Moldenke	1988
<i>rugosa</i> (Lam.) Rydb.	1987
<i>rugosa</i> (Lam.) Rydb.	1987
<i>rugosa</i> (Lam.) Rydb.	1987
<i>rugosa</i> (Lam.) Rydb.	1990
<i>rugosa</i> (Lam.) Rydb.	1992

## Swida

<i>rugosa</i> (Lam.) Rydb.		1992
<i>rugosa</i> (Lam.) Rydb.		1981
<i>sericea</i> (L. emend. Murray) Holub	var. <i>coloradensis</i> (Koehne) Schneid.	1988
<i>sericea</i> (L. emend. Murray) Holub	var. <i>coloradensis</i> (Koehne) Schneid.	1988
<i>sericea</i> (L. emend. Murray) Holub	var. <i>occidentalis</i> Gray	1988
<i>sericea</i> (L. emend. Murray) Holub	var. <i>occidentalis</i> Gray	
<i>sericea</i> (L. emend. Murray) Holub	'Flaviramea'	1985
<i>sericea</i> (L. emend. Murray) Holub	'Flaviramea'	1956
<i>sericea</i> (L. emend. Murray) Holub	'Flaviramea'	
<i>sericea</i> (L. emend. Murray) Holub		1980
<i>sericea</i> (L. emend. Murray) Holub		1980
<i>sericea</i> (L. emend. Murray) Holub		1960
<i>sericea</i> (L. emend. Murray) Holub		
<i>sericea</i> (L. emend. Murray) Holub		
<i>sericea</i> (L. emend. Murray) Holub		
<i>sericea</i> (L. emend. Murray) Holub		
<i>sericea</i> (L. emend. Murray) Holub		
<i>sericea</i> (L. emend. Murray) Holub		1987
<i>sericea</i> (L. emend. Murray) Holub		1987
<i>sericea</i> (L. emend. Murray) Holub		1988
<i>sericea</i> (L. emend. Murray) Holub		1974
<i>sericea</i> (L. emend. Murray) Holub		
sp.		1990
sp.		1974
sp.		1974
sp.		1989
sp.		1990
sp.		
sp.		
sp.		
sp.		
sp.		
sp.		
<i>walteri</i> (Wanger.) Soják		1983
<i>walteri</i> (Wanger.) Soják		1990
<i>walteri</i> (Wanger.) Soják		1990
<i>walteri</i> (Wanger.) Soják		1990
<i>walteri</i> (Wanger.) Soják		1990



<b>Sycopsis</b>	<b>Hamamelidaceae</b>	
sinensis Oliv.		2003
sinensis Oliv.		2003
sinensis Oliv.		2003
sinensis Oliv.		2003
<b>Symphoricarpos</b>	<b>Caprifoliaceae</b>	
albus (L.) Blake		1955
albus (L.) Blake		
albus (L.) Blake		1955
albus (L.) Blake		
orbiculatus Moench		1957
orbiculatus Moench		1957
<b>Symplocos</b>	<b>Symplocaceae</b>	
paniculata (Thunb.) Miq.		1975
paniculata (Thunb.) Miq.		
<b>Syringa</b>	<b>Oleaceae</b>	
x henryi Schneid.		1970
x nanceiana McKelvey		1955
x prestoniae McKelvey		1955
x prestoniae McKelvey		1955
josikaea Jacq. fil ex Reichenb.		1955
josikaea Jacq. fil ex Reichenb.		1970
josikaea Jacq. fil ex Reichenb.		1970
oblata Lindl.		1970
oblata Lindl.		1970
oblata Lindl.		1970
reticulata (Blume) Hara		1959
reticulata (Blume) Hara		1959
reticulata (Blume) Hara		1959
reticulata (Blume) Hara		1959
reticulata (Blume) Hara		1959
reticulata (Blume) Hara		1959
reticulata (Blume) Hara		1959
reticulata (Blume) Hara		1959
reticulata (Blume) Hara		1959
sp.		
sp.		
sp.		
sp.		
sp.		
sp.		

## Syringa

sp.		
sp.		
sweginzowii Koehne et Lingelsh.		1955
sweginzowii Koehne et Lingelsh.		1955
sweginzowii Koehne et Lingelsh.		1964
tomentella Bur. et Franch.		1970
tomentella Bur. et Franch.		1970
tomentella Bur. et Franch.		1970
tomentella Bur. et Franch.		1970
tomentella Bur. et Franch.		1970
villosa Vahl		1984
villosa Vahl		1984
villosa Vahl		1984
villosa Vahl		1984
wolfii Schneid.		1970
wolfii Schneid.		1970
wolfii Schneid.		1970
wolfii Schneid.		1970
wolfii Schneid.		1970
wolfii Schneid.		1970
wolfii Schneid.		1970
wolfii Schneid.		1970
wolfii Schneid.		1970
wolfii Schneid.		1970
yunnanensis Franch.		1955

---

<b>Taxodium</b>	<b>Taxodiaceae</b>	
distichum (L.) Rich.		1978
distichum (L.) Rich.		1983

---

<b>Taxus</b>	<b>Taxaceae</b>	
x media Rehd.	'Hicksii'	
x media Rehd.	'Hillii'	1978
x media Rehd.	'Hillii'	1978
x media Rehd.		1965
x media Rehd.		1965
baccata L.	'Adpressa'	1975
baccata L.	'Adpressa'	1983
baccata L.	'Amersfoort'	1988
baccata L.	'Aurea'	1955
baccata L.	'Aurea'	1955
baccata L.	'Aurea'	1955
baccata L.	'Aurea'	1965
baccata L.	'Aurea'	1965

## Taxus

baccata L.	'Aureovariegata'	1972
baccata L.	'Aureovariegata'	1972
baccata L.	'Barronii'	1973
baccata L.	'Barronii'	1973
baccata L.	'Dovastoniana'	1971
baccata L.	'Dovastoniana'	1971
baccata L.	'Erecta'	1955
baccata L.	'Erecta'	1955
baccata L.	'Erecta'	1955
baccata L.	'Erecta'	1974
baccata L.	'Erecta'	1974
baccata L.	'Erecta'	1974
baccata L.	'Erecta'	
baccata L.	'Fastigiata Aurea'	1958
baccata L.	'Fastigiata Aurea'	1958
baccata L.	'Fastigiata Aurea'	1958
baccata L.	'Fastigiata Aurea'	1958
baccata L.	'Fastigiata Aurea'	1974
baccata L.	'Fastigiata Aurea'	1958
baccata L.	'Fastigiata Aurea'	1958
baccata L.	'Fastigiata Aurea'	1958
baccata L.	'Fastigiata Aurea'	1958
baccata L.	'Jacksonii'	1956
baccata L.	'Lewisii'	1956
baccata L.	'Pendula'	1955
baccata L.	'Repandens'	1973
baccata L.	'Repandens'	1973
baccata L.	'Repandens'	1973
baccata L.	'Repandens'	1973
baccata L.	'Washingtonii'	1973
baccata L.	'Washingtonii'	1973
baccata L.	'Washingtonii'	1973
baccata L.		1975
baccata L.		1975
baccata L.		1975
baccata L.		1975
baccata L.		1952
baccata L.		1952
baccata L.		1954
baccata L.		1954

## Taxus

baccata L.		1954
baccata L.		1954
brevifolia Nutt.		
brevifolia Nutt.		1985
brevifolia Nutt.		1975
brevifolia Nutt.		1975
brevifolia Nutt.		1975
brevifolia Nutt.		1975
canadensis Marsh.		1970
canadensis Marsh.		1970
canadensis Marsh.		1970
canadensis Marsh.		1976
canadensis Marsh.		1976
canadensis Marsh.		1976
canadensis Marsh.		1976
cuspidata S. et Z.	'Nana'	1965
cuspidata S. et Z.	'Nana'	1965
cuspidata S. et Z.	'Nana'	1962
cuspidata S. et Z.	'Nana'	1962
cuspidata S. et Z.		1962
cuspidata S. et Z.		1962
cuspidata S. et Z.		1955

## Thuja

## Cupressaceae

koraiensis Nakai		1980
koraiensis Nakai		
occidentalis L.	'Alba'	1983
occidentalis L.	'Alba'	1980
occidentalis L.	'Alba'	1983
occidentalis L.	'Cloth of Gold'	1991
occidentalis L.	'Cloth of Gold'	1991
occidentalis L.	'Cloth of Gold'	1972
occidentalis L.	'Cloth of Gold'	1972
occidentalis L.	'Crispa '	1983
occidentalis L.	'Danica'	1991
occidentalis L.	'Ellwangeriana '	1957
occidentalis L.	'Europe gold'	1991
occidentalis L.	'Globosa'	1956
occidentalis L.	'Globosa'	1956
occidentalis L.	'Holmstrup'	1976
occidentalis L.	'Holmstrup'	1976
occidentalis L.	'Lutea'	1957

## Thuja

occidentalis L.	'Lutea'	1969
occidentalis L.	'Lutea'	1969
occidentalis L.	'Lutea'	1969
occidentalis L.	'Malonyana'	1957
occidentalis L.	'Malonyana'	1956
occidentalis L.	'Malonyana Aurea'	
occidentalis L.	'Ohlendorffii'	1972
occidentalis L.	'Ohlendorffii'	1989
occidentalis L.	'Pendula'	1970
occidentalis L.	'Pendula'	1970
occidentalis L.	'Pumila'	1972
occidentalis L.	'Rheingold'	1991
occidentalis L.	'Rheingold'	1991
occidentalis L.	'Rheingold'	1972
occidentalis L.	'Rheingold'	1972
occidentalis L.	'Semperaurea'	1955
occidentalis L.	'Semperaurea'	1955
occidentalis L.	'Smaragd'	1979
occidentalis L.	'Smaragd'	1991
occidentalis L.	'Smaragd'	1979
occidentalis L.	'Spiralis'	1954
occidentalis L.	'Spiralis'	1957
occidentalis L.	'Spiralis'	1957
occidentalis L.	'Spiralis'	1957
occidentalis L.	'Umbraculifera'	1967
occidentalis L.	'Umbraculifera'	1962
occidentalis L.	'Vervaeneana'	1968
occidentalis L.	'Wareana'	1971
occidentalis L.	'Woodwardii'	1972
occidentalis L.	'Woodwardii'	1976
occidentalis L.	'Woodwardii'	1976
occidentalis L.	'Woodwardii'	1976
occidentalis L.		1957
occidentalis L.		1957
occidentalis L.		
occidentalis L.		1956
occidentalis L.		
occidentalis L.		

## Thuja

occidentalis L.		
occidentalis L.		
occidentalis L.		
occidentalis L.		
occidentalis L.		1972
occidentalis L.		1972
plicata Lamb.	'Atrovirens'	1973
plicata Lamb.	'Atrovirens'	1973
plicata Lamb.	'Atrovirens'	1973
plicata Lamb.	'Aurea'	1955
plicata Lamb.	'Aurea'	1955
plicata Lamb.	'Dura'	1988
plicata Lamb.	'Excelsa'	1991
plicata Lamb.	'Fastigiata'	1989
plicata Lamb.	'Fastigiata'	1989
plicata Lamb.	'Fastigiata'	1989
plicata Lamb.	'Fastigiata'	1989
plicata Lamb.	'Fastigiata'	1989
plicata Lamb.	'Theunissen'	1988
plicata Lamb.	'Zebrina'	1957
plicata Lamb.	'Zebrina'	1957
plicata Lamb.	'Zebrina'	1956
plicata Lamb.	'Zebrina'	1971
plicata Lamb.	'Zebrina'	1971
plicata Lamb.	'Zebrina'	1971
plicata Lamb.		1959
plicata Lamb.		
plicata Lamb.		
plicata Lamb.		
plicata Lamb.		
plicata Lamb.		
plicata Lamb.		
plicata Lamb.		
plicata Lamb.		
plicata Lamb.		
plicata Lamb.		
plicata Lamb.		
plicata Lamb.		1959
plicata Lamb.		1959
plicata Lamb.		1956

## Thuja

plicata Lamb.		
plicata Lamb.		1970
plicata Lamb.		1970
plicata Lamb.		1970
plicata Lamb.		1970
plicata Lamb.		1970
plicata Lamb. × T. standishii (Gord.) Carr.		1976
plicata Lamb. × T. standishii (Gord.) Carr.		1976
plicata Lamb. × T. standishii (Gord.) Carr.		1976
plicata Lamb. × T. standishii (Gord.) Carr.		1976
plicata Lamb. × T. standishii (Gord.) Carr.		1976
standishii (Gord.) Carr.		1971
standishii (Gord.) Carr.		1971
plicata Lamb.	'Dura'	1995
plicata Lamb.	'Dura'	1995
plicata Lamb.	'Zebrina'	

**Thujaopsis****Cupressaceae**

dolabrata (L. fil.) S. et Z.	'Variegata'	
dolabrata (L. fil.) S. et Z.	'Variegata'	1959
dolabrata (L. fil.) S. et Z.		1965
dolabrata (L. fil.) S. et Z.		
dolabrata (L. fil.) S. et Z.		1974
dolabrata (L. fil.) S. et Z.		1963

**Tilia****Tiliaceae**

× flavescens A. Br.	'Glenleven'	
× flavescens A. Br.	'Glenleven'	
× moltkei Späeth ex Schneid		1958
× moltkei Späeth ex Schneid		1961
× moltkei Späeth ex Schneid		1978
× vulgaris Hayne	'Pallida'	
× vulgaris Hayne		1961
americana L.		
americana L.		1961
cordata Mill.		
cordata Mill.		1956
cordata Mill.		1931
euchlora K. Koch		1981
euchlora K. Koch		1981
heterophylla Vent.		
mongolica Maxim.		1984
neglecta Spach.		1961

<b>Tilia</b>			
petiolaris DC.			1981
petiolaris DC.			1981
platyphyllos Scop.	'Laciniata'		1962
platyphyllos Scop.	'Fastigiata'		1958
platyphyllos Scop.	'Laciniata'		
platyphyllos Scop.			1961
platyphyllos Scop.			1961
platyphyllos Scop.			1961
sp.			1986
tomentosa Moench	'Brabant'		
tomentosa Moench	'Brabant'		
tomentosa Moench			1957
<hr/>			
<b>Torreya</b>	<b>Taxaceae</b>		
californica Torr.			2003
californica Torr.			2003
californica Torr.			2003
californica Torr.			2003
californica Torr.			1966
californica Torr.			1966
californica Torr.			1982
<hr/>			
<b>Toxicodendron</b>	<b>Anacardiaceae</b>		
radicans (L.) O. Kuntze			1970
radicans (L.) O. Kuntze			1971
verniciflua (Stokes) Barkl.			1979
vernix Shafer			1976
vernix Shafer			1976
vernix Shafer			1976
vernix Shafer			1976
vernix Shafer			1976
<hr/>			
<b>Tripterygium</b>	<b>Celastraceae</b>		
regelii Sprague et Takeda			2003
regelii Sprague et Takeda			2003
<hr/>			
<b>Tsuga</b>	<b>Pinaceae</b>		
canadensis (L.) Carr.	'Albospica'		1991
canadensis (L.) Carr.	'Fantana'		1991
canadensis (L.) Carr.	'Many Cloves'		1991
canadensis (L.) Carr.	'Pendula'		1978
canadensis (L.) Carr.			1955
canadensis (L.) Carr.			1955
canadensis (L.) Carr.			1955
canadensis (L.) Carr.			1975



## Tsuga

canadensis (L.) Carr.	
canadensis (L.) Carr.	
canadensis (L.) Carr.	
canadensis (L.) Carr.	
canadensis (L.) Carr.	
canadensis (L.) Carr.	
canadensis (L.) Carr.	
canadensis (L.) Carr.	
canadensis (L.) Carr.	
canadensis (L.) Carr.	
canadensis (L.) Carr.	
canadensis (L.) Carr.	
canadensis (L.) Carr.	2002
canadensis (L.) Carr.	2002
canadensis (L.) Carr.	2002
canadensis (L.) Carr.	2002
canadensis (L.) Carr.	2002
canadensis (L.) Carr.	2002
caroliniana Engelm.	
caroliniana Engelm.	
caroliniana Engelm.	
caroliniana Engelm.	
caroliniana Engelm.	
diversifolia (Maxim.) Mast.	1977
diversifolia (Maxim.) Mast.	1979
diversifolia (Maxim.) Mast.	1979
diversifolia (Maxim.) Mast.	1979
heterophylla (Raf.) Sarg.	
heterophylla (Raf.) Sarg.	
heterophylla (Raf.) Sarg.	
heterophylla (Raf.) Sarg.	
heterophylla (Raf.) Sarg.	
heterophylla (Raf.) Sarg.	
heterophylla (Raf.) Sarg.	
heterophylla (Raf.) Sarg.	1958
heterophylla (Raf.) Sarg.	1958
heterophylla (Raf.) Sarg.	1959
heterophylla (Raf.) Sarg.	1959
heterophylla (Raf.) Sarg.	1958

Tsuga

heterophylla (Raf.) Sarg.		1958
heterophylla (Raf.) Sarg.		1958
heterophylla (Raf.) Sarg.		1958
heterophylla (Raf.) Sarg.		1958
heterophylla (Raf.) Sarg.		1958
chinensis (Franch.) E.Pritz. in Diels		2005
chinensis (Franch.) E.Pritz. in Diels		2005
chinensis (Franch.) E.Pritz. in Diels		2005
chinensis (Franch.) E.Pritz. in Diels		2005
chinensis (Franch.) E.Pritz. in Diels		2005
mertensiana (Bong.) Carr.	'Argentea'	1988
mertensiana (Bong.) Carr.		
mertensiana (Bong.) Carr.		
mertensiana (Bong.) Carr.		
mertensiana (Bong.) Carr.		
mertensiana (Bong.) Carr.		
mertensiana (Bong.) Carr.		
mertensiana (Bong.) Carr.		
mertensiana (Bong.) Carr.		
mertensiana (Bong.) Carr.		
mertensiana (Bong.) Carr.		
mertensiana (Bong.) Carr.		
mertensiana (Bong.) Carr.		
mertensiana (Bong.) Carr.		
mertensiana (Bong.) Carr.		
mertensiana (Bong.) Carr.		
mertensiana (Bong.) Carr.		
mertensiana (Bong.) Carr.		
mertensiana (Bong.) Carr.		
mertensiana (Bong.) Carr.		
mertensiana (Bong.) Carr.		
mertensiana (Bong.) Carr.		
mertensiana (Bong.) Carr.		1979
mertensiana (Bong.) Carr.		1979
mertensiana (Bong.) Carr.		1974

<i>Tsuga</i>			
<i>mertensiana</i> (Bong.) Carr.			1974
<b>Ulex</b>	<b>Fabaceae (Papilionaceae)</b>		
<i>europaeus</i> L.			1975
<b>Ulmus</b>	<b>Ulmaceae</b>		
<i>americana</i> L.			1989
<i>americana</i> L.			1989
<i>americana</i> L.			1989
<i>americana</i> L.			1989
<i>americana</i> L.			1989
<i>glabra</i> Huds.	'Fastigiata'		1983
<i>glabra</i> Huds.	'Fastigiata'		1983
<i>glabra</i> Huds.	'Fastigiata'		1966
<i>glabra</i> Huds.	'Pendula'		1958
<i>glabra</i> Huds.	'Pendula'		1958
<i>glabra</i> Huds.	'Pendula'		1963
<i>laevis</i> Pallas			1986
<i>laevis</i> Pallas			1986
<i>laevis</i> Pallas			1986
<i>minor</i> Mill. sensu Tutin in Fl. Europ.	'Wredei'		
<i>procera</i> Salisb.	'Louis van Houtte'		1965
<i>pumila</i> L.			1955
<i>pumila</i> L.			1955
<i>pumila</i> L.			1955
<i>pumila</i> L.			1955
<i>pumila</i> L.			1955
<i>pumila</i> L.			1955
sp.			
sp.			
sp.			
<b>Vaccinium</b>	<b>Vaccinaceae</b>		
<i>corymbosum</i> L.			1961
<i>myrtilloides</i> Elliott			2002
<i>myrtilloides</i> Elliott			2002
<b>Viburnum</b>	<b>Caprifoliaceae</b>		
<i>x burkwoodii</i> Burkw. et Skipwith	'Conoy'		1986
<i>x carlcephalum</i> Burkw. et Skipwith ex A. V. Pike			1984
<i>x carlcephalum</i> Burkw. et Skipwith ex A. V. Pike			
<i>x carlcephalum</i> Burkw. et Skipwith ex A. V. Pike			
<i>x carlcephalum</i> Burkw. et Skipwith ex A. V. Pike			1990
<i>x chesapeake</i>			1986
<i>x chesapeake</i>			1988

## Viburnum

x oneida Egolf.	1986
x pragense Vik.	1957
x pragense Vik.	1958
x pragense Vik.	1965
x pragense Vik.	
x pragense Vik.	1965
x rhytidophylloides Suring.	1953
x rhytidophylloides Suring.	1960
x rhytidophylloides Suring.	
x rhytidophylloides Suring.	
x rhytidophylloides Suring.	1986
x rhytidophylloides Suring.	
x rhytidophylloides Suring.	
x rhytidophylloides Suring.	
x rhytidophylloides Suring.	
x rhytidophylloides Suring.	
x rhytidophylloides Suring.	
x rhytidophylloides Suring.	
x rhytidophylloides Suring.	1991
acerifolium L.	1986
acerifolium L.	1986
acerifolium L.	1986
acerifolium L.	
betulifolium Batal.	1988
betulifolium Batal.	1988
betulifolium Batal.	
betulifolium Batal.	
betulifolium Batal.	
betulifolium Batal.	
betulifolium Batal.	
betulifolium Batal.	
betulifolium Batal.	
betulifolium Batal.	1994
betulifolium Batal.	1990
betulifolium Batal.	1994
betulifolium Batal.	1994
betulifolium Batal.	1994
betulifolium Batal.	1983
betulifolium Batal.	1983

## Viburnum

betulifolium Batal.		1983
betulifolium Batal.		1983
betulifolium Batal.		1983
betulifolium Batal.		1983
betulifolium Batal.		1985
betulifolium Batal.		1987
betulifolium Batal.		1989
betulifolium Batal.		1983
bitchiuense Makino		1985
bitchiuense Makino		1985
bitchiuense Makino		1984
bitchiuense Makino		1988
bitchiuense Makino		1988
bitchiuense Makino		1986
buddleifolium Wright		1974
buddleifolium Wright		1988
buddleifolium Wright		1988
burejaeticum Reg. et Herd.		1985
carlesii Hemsl.		1965
carlesii Hemsl.		
carlesii Hemsl.		
carlesii Hemsl.		1992
carlesii Hemsl.		1987
carlesii Hemsl.		1980
carlesii Hemsl.		
carlesii Hemsl.		
carlesii Hemsl.		1990
cassinoides L.		1987
cassinoides L.		1986
cassinoides L.		1980
cassinoides L.		1981
cotinifilium D.Don		1985
cotinifilium D.Don		1985
dentatum L.	var. lucidum Aiton	1985
dentatum L.	var. lucidum Aiton	1985
dentatum L.	var. lucidum Aiton	1985
dentatum L.	var. lucidum Aiton	1985
dentatum L.	var. lucidum Aiton	1985
dentatum L.		1956
dentatum L.		1964

Viburnum

dentatum L.		
dentatum L.		1984
dentatum L.		1984
dentatum L.		1984
dentatum L.		1988
dentatum L.		1988
dentatum L.		1988
dentatum L.		1988
dentatum L.		1987
dentatum L.		1987
dentatum L.		1987
dentatum L.		1980
dentatum L.		1980
dentatum L.		1983
dilatatum Thunb.	'Catskill'	1986
dilatatum Thunb.	'Erie'	1986
dilatatum Thunb.	'Iroquois'	1986
dilatatum Thunb.	'Iroquois'	1988
dilatatum Thunb.	'Iroquois'	1988
dilatatum Thunb.	'Xanthocarpum'	1987
dilatatum Thunb.	'Xanthocarpum'	1986
dilatatum Thunb.	'Xanthocarpum'	1986
dilatatum Thunb.	'Xanthocarpum'	1986
dilatatum Thunb.		1985
dilatatum Thunb.		1984
dilatatum Thunb.		1989
dilatatum Thunb.		1989
dilatatum Thunb.		1985
dilatatum Thunb.		
dilatatum Thunb.		1984
dilatatum Thunb.		1988
dilatatum Thunb.		1988
dilatatum Thunb.		1988
dilatatum Thunb.		1987
dilatatum Thunb.		1987
dilatatum Thunb.		1987
dilatatum Thunb.		1987
dilatatum Thunb.		1987
dilatatum Thunb.		1987
dilatatum Thunb.		1987
dilatatum Thunb.		1987

## Viburnum

dilatatum Thunb.		1986
dilatatum Thunb.		1986
erosum Thunb.		1997
erosum Thunb.		1994
lantana L.	'Aureum'	1984
lantana L.	'Aureum'	
lantana L.	'Mohican'	1989
lantana L.	'Mohican'	1989
lantana L.	'Mohican'	
lantana L.	'Variegatum'	1983
lantana L.	'Variegatum'	1984
lantana L.		
lantana L.		1953
lantana L.		
lantana L.		
lantana L.		
lantana L.		
lantana L.		1955
lantana L.		
lantana L.		1955
lantana L.		
lantana L.		
lantana L.		
lantana L.		
lantana L.		
lantana L.		
lantana L.		
lantana L.		1955
lantana L.		
lantana L.		1955
lantana L.		1955
lantana L.		1955

## Viburnum

lantana L.		1955
lantana L.		1955
lantana L.		
lantana L.		1987
lantana L.		1980
lantana L.		
lantana L.		
lantanooides Miq.		1985
lantanooides Miq.		1985
lantanooides Miq.		1985
lantanooides Miq.		1985
lantanooides Miq.		1985
lentago L.		1956
lentago L.		1989
melanocarpum P. S. Hsu		1994
opulus L.	'Nanum'	1989
opulus L.	'Nanum'	1989
opulus L.	'Notcutt'	1989
opulus L.	'Roseum'	1988
opulus L.	'Roseum'	1988
opulus L.	'Xanthocarpum'	1989
opulus L.	'Xanthocarpum'	1989
opulus L.	'Xanthocarpum'	1989
opulus L.		1980
opulus L.		1971
opulus L.		
opulus L.		1984
phlebotrichum S. et Z.		1990
plicatum Thunb.	f. tomentosum Miq.	1989
plicatum Thunb.	f. tomentosum Miq.	
plicatum Thunb.	f. tomentosum Miq.	
plicatum Thunb.	'Mariesii'	1990
plicatum Thunb.	'Shasta'	1989
plicatum Thunb.	'Shasta'	1986
plicatum Thunb.	'Watanabe'	1988
plicatum Thunb.		1989
plicatum Thunb.		1989
plicatum Thunb.		1986
prunifolium L.		
prunifolium L.		
prunifolium L.		1987



## Viburnum

prunifolium L.		1987
prunifolium L.		1972
rafinesqueanum Schult.		1986
rafinesqueanum Schult.		1999
rhytidophyllum Hemsl.	'Alleghany'	1986
rhytidophyllum Hemsl.	'Alleghany'	1988
rhytidophyllum Hemsl.	'Alleghany'	1988
rhytidophyllum Hemsl.	'Alleghany'	1988
rhytidophyllum Hemsl.	'Alleghany'	1988
rhytidophyllum Hemsl.		1983
rhytidophyllum Hemsl.		1984
rhytidophyllum Hemsl.		1984
rhytidophyllum Hemsl.		1982
rhytidophyllum Hemsl.		1972
rhytidophyllum Hemsl.		1973
rhytidophyllum Hemsl.		1984
sargentii Koehne	var. calvescens Rehder	1984
sargentii Koehne	var. calvescens Rehder	1984
sargentii Koehne	var. calvescens Rehder	1984
sargentii Koehne	var. calvescens Rehder	1984
sargentii Koehne	var. calvescens Rehder	1984
sargentii Koehne	'Aureum'	1992
sargentii Koehne	'Flavum'	1986
sargentii Koehne	'Susquehanna'	1988
sargentii Koehne		1984
sargentii Koehne		1984
sargentii Koehne		1979
sargentii Koehne		1979
sargentii Koehne		1979
sargentii Koehne		1992
setigerum Hance		1987
setigerum Hance		1979
setigerum Hance		1983
setigerum Hance		1983
setigerum Hance		1983
setigerum Hance		1985
setigerum Hance		1985
setigerum Hance		1985
setigerum Hance		1985
setigerum Hance		1985

<b>Viburnum</b>		
setigerum Hance		1983
setigerum Hance		
setigerum Hance		
setigerum Hance		
setigerum Hance		
setigerum Hance		
setigerum Hance		
sieboldii Miq.		1986
sp.		1983
trilobum Marsh.		1989
utile Hemsl.	'Dawn'	1987
utile Hemsl.	'Park Farm'	1987
utile Hemsl.		
wrightii Miq.		1976
wrightii Miq.		1979
wrightii Miq.		
wrightii Miq.		
wrightii Miq.		1988
<hr/>		
<b>Vinca</b>	<b>Apocynaceae</b>	
major L.		2006
minor L.		
minor L.		1965
<hr/>		
<b>Vitis</b>	<b>Vitaceae</b>	
amurensis Rupr.		1957
flexuosa Thunb.		2004
labrusca L.		1986
rupestris Scheele		
vinifera L.		1958
<hr/>		
<b>Weigela</b>	<b>Caprifoliaceae</b>	
x wagneri Bailey	'Roseomarginata'	1962
x wagneri Bailey	'Roseomarginata'	
x wagneri Bailey	'Roseomarginata'	
x wagneri Bailey	'Roseomarginata'	
coraeensis Thunb.	'Groenewegenii'	1964
coraeensis Thunb.	'Groenewegenii'	
coraeensis Thunb.		1958
decora (Nakai) Nakai		1989
decora (Nakai) Nakai		1989
decora (Nakai) Nakai		1989
decora (Nakai) Nakai		1989
decora (Nakai) Nakai		1989

**Weigela**

<i>decora</i> (Nakai) Nakai		
<i>floribunda</i> (S. et Z.) K. Koch	'Desboisii'	1964
<i>floribunda</i> (S. et Z.) K. Koch	'Desboisii'	
<i>floribunda</i> (S. et Z.) K. Koch	'Desboisii'	
<i>floribunda</i> (S. et Z.) K. Koch	'Desboisii'	
<i>floribunda</i> (S. et Z.) K. Koch		1958
<i>floribunda</i> (S. et Z.) K. Koch		1957
<i>florida</i> (Bunge) A. DC.	'Variegata'	1980
<i>florida</i> (Bunge) A. DC.	'Variegata'	1967
<i>florida</i> (Bunge) A. DC.		2003
<i>florida</i> (Bunge) A. DC.		2003
<i>florida</i> (Bunge) A. DC.		2003
<i>florida</i> (Bunge) A. DC.		2003
<i>florida</i> (Bunge) A. DC.		2003
<i>florida</i> (Bunge) A. DC.		2003
<i>florida</i> (Bunge) A. DC.		2003
<i>florida</i> (Bunge) A. DC.		2003
<i>florida</i> (Bunge) A. DC.		1962
<i>florida</i> (Bunge) A. DC.		1964
<i>florida</i> (Bunge) A. DC.		
<i>florida</i> (Bunge) A. DC.		1962
<i>florida</i> (Bunge) A. DC.		1958
<i>florida</i> (Bunge) A. DC.		1958
<i>florida</i> (Bunge) A. DC.		
<i>florida</i> (Bunge) A. DC.		
<i>hortensis</i> (S. et Z.) K. Koch		1994
<i>hortensis</i> (S. et Z.) K. Koch		1994
<i>praecox</i> (Lemoine) Bailey		1958
<i>praecox</i> (Lemoine) Bailey		1976
sp.		1958
<i>subsessilis</i> Bailey		1988

**Wisteria****Fabaceae (Papilionaceae)**

<i>floribunda</i> DC.		1985
<i>frutescens</i> Poir.		1986
<i>sinensis</i> (Sims) Sweet		1971
<i>sinensis</i> (Sims) Sweet		1965
<i>sinensis</i> (Sims) Sweet		1974
<i>sinensis</i> (Sims) Sweet		1974

**Yucca****Agavaceae**

<i>filamentosa</i> L.		1956
<i>filamentosa</i> L.		1956

<b>Zanthoxylum</b>	<b>Rutaceae</b>	
americanum Mill.		1999
americanum Mill.		1999
<b>Zelkova</b>	<b>Ulmaceae</b>	
serrata (Thunb.) Makino		
serrata (Thunb.) Makino		
serrata (Thunb.) Makino		
serrata (Thunb.) Makino		
serrata (Thunb.) Makino		1990
serrata (Thunb.) Makino		1990
serrata (Thunb.) Makino		1989
serrata (Thunb.) Makino		1983
sp.		
<b>Zenobia</b>	<b>Ericaceae</b>	
pulverulenta (Bartr.ex Willd.) Pollard.		1975
pulverulenta (Bartr.ex Willd.) Pollard.		
pulverulenta (Bartr.ex Willd.) Pollard.		
<b>+Crataegomespilus</b>	<b>Malaceae (Rosaceae)</b>	
dardarii Simon-Louis		1988
dardarii Simon-Louis		1988
dardarii Simon-Louis		1988
<b>x Cerapadus</b>	<b>Amygdalaceae (Rosaceae)</b>	
fontanesiana (Schneid.) Buia		2006
<b>x Cupressocyparis</b>	<b>Cupressaceae</b>	
leylandii (Dall. et Jacks.) Dall.		1978
leylandii (Dall. et Jacks.) Dall.		1988
leylandii (Dall. et Jacks.) Dall.		1988
leylandii (Dall. et Jacks.) Dall.		1988
<b>x Mahoberberis</b>	<b>Berberidaceae</b>	
neubertii (Baumann ex Lem.) Schneid.		1969
neubertii (Baumann ex Lem.) Schneid.		1969
<b>x Sorbaronia</b>	<b>Malaceae (Rosaceae)</b>	
fallax (Schneid.) Schneid.	'Likernaja'	1983
fallax (Schneid.) Schneid.	'Likernaja'	1983
<b>x Sorbopyrus</b>	<b>Rosaceae</b>	
auricularis (Knoop.) Schneid.		1954
<b>x Sycoparrotia</b>		
semidecidua P.K.Endress et Anliker		2003

## Literatura

- ADAMÍRA M., 1998: Dendrologická revize a zhodnocení stavu vybraných oddílů Arboreta LF – ČZU Kostelec nad Černými lesy. Praha. Diplomová práce, ČZU v Praze.
- BAŽANT V., 1999: Dendrologická revize a zhodnocení vybraných oddílů Arboreta LF – ČZU v Kostelci nad Černými lesy včetně návrhu nové exkurzní trasy. Diplomová práce, ČZU v Praze.
- BAŽANT V., KRČÍLKOVÁ Š., JANEČEK V., 2012: Soubor map. Inventarizace genetických zdrojů v Arboretu FLD v Kostelci nad Černými lesy.
- BENEŠOVÁ H., 2005: Návrh expozice japonských dřevin v Arboretu Kostelec, s přihlédnutím ke kompozičním zásadám japonských zahrad. Diplomová práce, ČZU v Praze.
- GREGOR M., 2014: Revize čeledi *Juglandaceae* v Arboretu FLD v Kostelci nad Černými lesy. Bakalářská práce, ČZU v Praze.
- HAMERNÍK, J., 1997: Význam indexu seminum a přirozené obnovy pro rozvoj živých dendrologických sbírek na modelovém příkladu Arboreta LF ČZU Kostelec nad Černými lesy. Diplomová práce, ČZU v Praze.
- HOLATA, J., 1988: Počítačová evidence dřevin v arboretu Kostelec. Zpravodaj botanických zahrad ČSSR, 32, p. 68-72.
- HOLATA, J., 1989: Genofond cizokrajných dřevin na ŠLP Kostelec a vyhodnocení sortimentu dřevin v arboretu Kostelec. Dílčí závěrečná výzkumná zpráva.
- HOLATA, J., 1990: Introdukce nových kříženců a kultivarů kalín do arboreta Kostelec. Dendrologická sdělení, 34, p. 5-10.
- HOLATA, J., 1993: Kolekce rodu *Viburnum* L. v arboretu Kostelec. Zpravodaj botanických zahrad, 42, p. 58-65.
- KOHUTKA A., 2006: Periodická dendrologická revize a návrh opatření ve vybraných odděleních Arboreta FLE ČZU v Kostelci nad Černými lesy. Diplomová práce, ČZU v Praze.
- KOTAŠKA J., 2006: Návrh expozice hospodářsky významných severoamerických dřevin v Arboretu Kostelec. Diplomová práce, ČZU v Praze.
- KUČEROVÁ L., 2012: Revize rodu *Viburnum* L. v arboretu FLD v Kostelci nad Černými lesy. Diplomová práce, ČZU v Praze.
- PRINCOVÁ L., 2012: Revize všech rodů čeledi *Malaceae* Small. v Arboretu FLD v Kostelci nad Černými lesy. Diplomová práce, ČZU v Praze.
- POKORNÝ J., 1977: Jehličnaté dřeviny v arboretu Kostelec. Sborník VÚL, 20, p. 3-25.
- MUSIL I., 1998: Návrh na klasifikaci dřevin v Arboretu ČZU Kostelec nad Černými lesy. Rukopis.
- PROCHÁZKOVÁ V., 2004: Revize vybraných oddělení Arboreta LF ČZU v Kostelci nad Černými lesy (IV): rod *Abies* MILL. – jedle. Diplomová práce, ČZU v Praze.

- RAUROVÁ S., 2003: Revize vybraných oddělení Arboreta LF ČZU v Kostelci nad Černými lesy. Diplomová práce, ČZU v Praze.
- ROČEK I., MUSIL I., CHALUPA V., 1998: Arboretum Lesnické fakulty České zemědělské univerzity v Praze Kostelec nad Černými lesy. Praha: Fakulta lesnická a dřevařská, Česká zemědělská univerzita v Praze.
- SEIFERTOVÁ T., 2012: Revize rodu *Quercus* L v Arboretu FLD v Kostelci nad Černými lesy. Bakalářská práce, ČZU v Praze.
- SOUČEK K., 2012: Revize rodu javor (*Acer* L.) v Arboretu FLD v Kostelci nad Černými lesy. Bakalářská práce, ČZU v Praze.
- ŠEFRÁNKOVÁ L., 2005: Revize vybraných oddělení Arboreta FLE ČZU v Kostelci nad Černými lesy (IV): rod *Pinus* Mill. – borovice. Diplomová práce, ČZU v Praze.
- VÁCLAV E., POKORNÝ J., HOLATA J., 1985: Arboretum Kostelec 1954 – 1984. ČZU Praha.

*Literatura užitá k determinaci a úpravě nomenklatury*

- FARJON A., 2001: World checklist and bibliography of conifers. The Royal Botanic Gardens.
- MUSIL I., HAMERNÍK J., 2007: Jehličnaté dřeviny. Academia Praha.
- KOBLÍŽEK J., 2006: Jehličnaté a listnaté dřeviny našich zahrad a parků. Sursum, Tišnov.
- KRÜSSMANN G., 1972: Handbuch der Nadelgehölze. Berlin – Hamburg.
- KRÜSSMANN G., 1960: Manual of cultivated broad-leaved trees and shrubs I. - III. (English translation). Timber Press, Beaverton, Oregon.
- PILÁT A., 1953: *Listnaté Stromy a keře našich zahrad a parků*. SPN, Praha.
- REHDER A., 1940: Manual of cultivated trees and shrubs. The Blackburn Press, New Jersey.
- The International Plant Names Index (IPNI) <http://www.ipni.org/>



**INDEX PLANTARUM 2014**

**Arboretum FLD v Kostelci nad Černými lesy**

**Autoři:** Václav Bažant, Hana Prknová

**Vydavatel:** Česká zemědělská univerzita v Praze

**Tisk:** Tribun EU s.r.o., Cejl 32, 602 00 Brno

**Náklad:** 200 ks

**Počet stran:** 176

**Vydání:** první

**Doporučená cena:** 100,- Kč

**Rok vydání:** 2014

**ISBN 978-80-213-2479-4**